Nintendo Switch 2

Important Information

Wichtige Informationen • Informations importantes Belangrijke informatie • Важная информация Información importante • Informações importantes Informazioni importanti • Viktig information • Vigtige oplysninger • Tärkeitä tietoja • Viktig informasjon

EN: Nintendo may change product specifications and update this information from time to time. The latest version of this document is available at **https://www.nintendo.com/eu/docs** (This service may not be available in some countries.) **DE:** Nintendo behält sich vor, von Zeit zu Zeit Produktspezifikationen zu ändern und diese Informationen zu aktualisieren. Die aktuellste Version dieser Broschüre ist unter folgender Adresse verfügbar: **https://www.nintendo.com/eu/docs** (Dieser Service steht in einigen Ländern möglicherweise nicht zur Verfügung.) **FR:** Nintendo est susceptible de changer les caractéristiques techniques de ce produit et de mettre à jour ces informations à tout moment. Vous trouverez la version la plus récente de ce document à cette adresse : **https://www.nintendo.com/eu/docs** (Ce service n'est pas disponible dans tous les pays.) **NL:** Nintendo kan van tijd tot tijd productspecificaties wijzigen en deze informatie bijwerken. De meest recente versie van dit document kun je vinden op **https://www.nintendo.com/eu/docs** (Deze dienst is mogelijk niet in alle landen beschikbaar.) **RU:** Компания Nintendo может менять технические данные продукта и время от времени обновлять эту информацию. Актуальная версия этого документа доступна на **https://www.nintendo.com/eu/docs** (Этот сервис может быть недоступен в некоторых странах.) **ES:** Nintendo está facultada para cambiar las especificaciones del producto y actualizar esta información cada cierto tiempo. En **https://www.nintendo.com/eu/docs** encontrarás la versión más reciente de la hoja de instrucciones. (Este servicio podría no estar disponible en algunos países.) **PT:** A Nintendo poderá, ocasionalmente, alterar as especificações relativas ao produto e atualizar estas informações. Por esse motivo, a Nintendo recomenda que seja consultada a última versão deste documento em: **https://www.nintendo.com/eu/docs** (Este serviço poderá não estar disponível em alguns países.) **IT:** Nintendo può modificare periodicamente le specifiche del prodotto e queste informazioni. La versione più recente di questo documento è disponibile sul sito **https://www.nintendo.com/eu/docs** (In alcuni paesi questo servizio potrebbe non essere disponibile.) **SV:** Nintendo kan eventuellt ändra produktspecifikationer och uppdatera den här informationen emellanåt. Den senaste versionen av det här dokumentet finns tillgänglig på **https://www.nintendo.com/eu/docs** (Den här tjänsten är eventuellt inte tillgänglig i vissa länder.) **DA:** Nintendo kan ændre produktspecifikationer og opdatere denne information fra tid til anden. Den seneste version af dette dokument er tilgængelig på **https://www.nintendo.com/eu/docs** (Denne tjeneste er muligvis ikke tilgængelig i nogle lande). **FI:** Nintendo voi silloin tällöin muuttaa tuotetietoja ja päivittää näitä tietoja. Tämän asiakirjan uusin versio on saatavilla osoitteessa **https://www.nintendo.com/eu/docs** (Tämä palvelu ei välttämättä ole käytettävissä kaikissa maissa.) **NO:** Nintendo kan endre produktbeskrivelsene og oppdatere denne informasjonen fra tid til annen. Den nyeste versjonen av dette dokumentet er tilgjengelig på **https://www.nintendo.com/eu/docs** (Denne tjenesten kan være utilgjengelig i enkelte land.)

Contents • Sommaire

Using this Console • Verwendung der Konsole • Utiliser cette console • Dit systeem gebruiken • Использование консоли • Cómo utilizar esta consola • Utilização • Usare questa console • Använda den här konsolen • Anvendelse af denne konsol • Konsolin käyttäminen • Bruk av denne konsollen 3

English 4

Deutsch 8

Français 12

Nederlands 16

Русский 20

Español 24

Português 28

Italiano 32

Svenska 36

Dansk 40

Suomi 44

Norsk 48

Garantie • Garantía • Garantia • Garanzia 52

Technical Specifications • Technische Spezifikationen • Caractéristiques techniques • Technische specificaties • Технические данные • Especificaciones técnicas • Características técnicas • Specifiche tecniche • Tekniska specifikationer • Tekniske specifikationer • Tekniset tiedot • Tekniske spesifikasjoner 65

Support Information • Support-Information • Informations d'assistance • Ondersteuning • Информация о технической поддержке • Información de ayuda • Assistência técnica • Assistenza • Supportinformation • Supportoplysninger • Tukitiedot • Kundestøtteinformasjon 72

Using this Console • Verwendung der Konsole • Utiliser cette console • Dit systeem gebruiken • Использование консоли • Cómo utilizar esta consola • Utilização • Usare questa console • Använda den här konsolen • Anvendelse af denne konsol • Konsolin käyttäminen • Bruk av denne konsollen

TV mode • TV-Modus • Mode téléviseur • Tv-stijl • Режим ТВ • Modo televisor • Modo TV • Modalità TV • Tv-läge • TV-tilstand • TV-tila • TV-modus

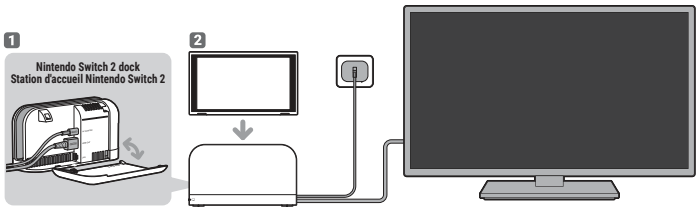

Tabletop mode • Tisch-Modus • Mode semi-nomade • Tafelstijl • Настольный режим • Modo sobremesa • Modo de superfície estável • Modalità da tavolo • Bordsläge • Bordpladetilstand • Pöytätila • Bordmodus

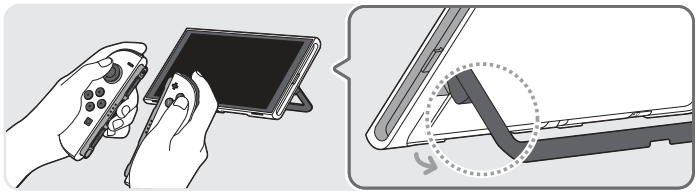

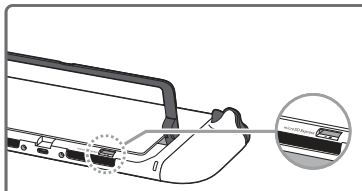

Inserting a microSD Express memory card
Einstecken einer microSD Express Card
Insérer une carte microSD Express
Een microSD Express-geheugenkaart invoeren
Вставление карты памяти microSD Express
Dónde se inserta la tarjeta de memoria microSD Express
Inserir um cartão microSD Express
Inserire una scheda microSD Express
Sätta in ett microSD Express-minneskort
Indsætning af microSD Express-hukommelseskort
microSD Express -muistikortin syöttäminen
Sette inn et microSD Express-minnekort

Health and Safety Information

Please read and observe the health and safety information. Failure to do so could result in injury or damage.
Adults should supervise the use of this product by children. Retain this information for future reference.

⚠ WARNING – Seizures

- Some people (about 1 in 4000) may have seizures or blackouts triggered by light flashes or patterns, and this may occur while they are watching TV or playing video games, even if they have never had a seizure before. Anyone who has ever experienced seizures, loss of awareness or any other symptom linked to an epileptic condition should consult a doctor before playing video games.
- Stop playing and consult a doctor if you have any unusual symptoms, such as: convulsions, eye or muscle twitching, loss of awareness, altered vision, involuntary movements, or disorientation.
- To reduce the likelihood of a seizure when playing video games:
  - Do not play if you are tired or need sleep.
  - Play in a well-lit room.
  - Take a break of 10 to 15 minutes at least once an hour.

⚠ WARNING – Eye Strain, Motion Sickness and Repetitive Motion Injuries

- Avoid excessively long play sessions.
- Take a break of 10 to 15 minutes at least once an hour, even if you don't think you need it.
- Stop playing if you experience any of these symptoms:
  - If your eyes become tired or sore while playing, or if you feel dizzy, nauseated or tired;
  - If your hands, wrists, or arms become tired or sore while playing, or if you feel tingling, numbness, burning or stiffness or other discomfort.

If any of these symptoms persist, consult a doctor.

⚠ WARNING – Pregnancy and Medical Conditions

If you are pregnant or have any medical condition that may be aggravated by physical activity, consult a doctor before playing games that may require physical activity.

⚠ WARNING – Batteries

- Stop using if a battery is leaking. If battery fluid comes into contact with your eyes, immediately rinse your eyes with plenty of water and consult a doctor. If any fluid leaks on your hands, wash them thoroughly with water. Carefully wipe the fluid from the exterior of the device with a cloth.
- The console and Joy-Con™ 2 controllers each contain a rechargeable lithium-ion battery. Do not replace the batteries yourself. The batteries must be removed and replaced by a qualified professional. Please contact Nintendo Customer Support for more information.

⚠ WARNING – Electrical Safety

- Use the Nintendo Switch 2 AC adapter (NGN-01) or a compatible AC adapter to charge the console.
  For power requirements, see the section "Power Requirements and EU Common Charger Information".
- Observe the following precautions when using the Nintendo Switch 2 AC adapter (NGN-01):
  - Connect the AC adapter to the correct voltage (AC 100 – 240V).
  - Do not use voltage transformers or plugs that deliver reduced amounts of electricity.
  - The AC adapter should be plugged into a nearby, easily accessible socket.
  - The AC adapter is for indoor use only.
  - When using the AC adapter with devices such as power strips, only use Class II devices that are approved for use in your country.
- Do not expose devices to fire, microwaves, direct sunlight, high or extremely low temperatures.
- Do not let devices come into contact with liquid and do not use them with wet or oily hands. Do not use or store in humid locations. If liquid gets inside, stop using and contact Nintendo Customer Support.
- Do not expose devices to excessive force. Do not pull on cables and do not twist them too tightly.
- Do not touch device connectors with your fingers or metal objects.
- Do not touch the AC adapter or connected devices during a thunderstorm.
- Use only compatible accessories that have been approved for use in your country.
- If you hear a strange noise, see smoke or smell something strange, follow these steps, exercising caution while handling the console: unplug the AC adapter from the socket, disconnect the AC adapter and any accessories from the console, turn the console off and contact Nintendo Customer Support.
- Do not disassemble or try to repair devices.
  If devices are damaged, stop using them and contact Nintendo Customer Support. Do not touch damaged areas. Avoid contact with any leaking fluid.

⚠ WARNING – General

- Keep this console, its accessories and packaging materials away from young children and pets.
  Small parts such as game cards, microSD Express memory cards and packaging items may be accidentally ingested.
- Keep this console and its accessories away from implanted medical devices. The console and its accessories (including Joy-Con 2 controllers and the Joy-Con 2 grip) contain magnets and/or use wireless communication. Do not use within 15cm of cardiac pacemakers or other implanted medical devices. Consult a doctor before use if you are using any type of medical device.
- Wireless communication may not be allowed in certain places such as aeroplanes or hospitals. Please follow respective regulations.
- ⚠ Do not use headphones to listen at high volume levels for long periods due to high sound pressure and hearing damage risk.
  Keep the volume at a level at which you can hear your surroundings. Consult a doctor if you experience symptoms such as buzzing in your ears.
- Persons who have an injury or disorder involving their fingers, hands or arms should not use the vibration feature.
- When plugging the AC adapter in, make sure that the cable does not cause a tripping hazard.

CAREFUL USAGE

- Please note that the operating temperature for this product is between 5°C and 35°C.
- Do not place the console in humid areas or areas where the temperature can suddenly change.
  If condensation forms, turn the power off and wait until the water droplets have evaporated.
- Do not use in dusty or smoky areas.
- Do not cover the air intakes or vents on the console (pictured) or the dock to avoid overheating. If dust or another foreign substance builds up on the air intakes or vents, remove it using a vacuum.

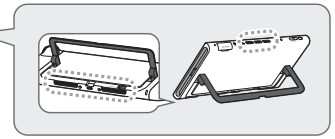

- Do not place anything on top of the AC adapter cable.
- Pay attention to the load capacity of the circuit when choosing where to plug the product in.
- When the AC adapter will not be in use for longer periods of time, remove it from the socket to prevent damage due to overvoltage.
- If the AC adapter becomes dirty, unplug it and wipe it with a soft, dry cloth. If the console or an accessory becomes dirty, turn the power off and disconnect any cables as applicable, then wipe it with a soft, slightly damp cloth. Avoid using thinner or other solvents. After cleaning, make sure products are completely dry before using them again.
- Be aware of your surroundings while playing.
- Make sure to charge the built-in batteries at least once every six months. If the batteries are not used for an extended period of time, it may become impossible to charge them.
- The screen is covered with a film layer designed to prevent fragments scattering in the event of damage.
  Do not peel it off.

Using the Joy-Con 2 Controllers

Charge and pair controllers before using them for the first time. You can charge and pair controllers by attaching them directly to the console or using the Joy-Con 2 charging grip (BEE-010) (sold separately).
To charge the controllers fully when they are attached to the console, ensure that the console is charging at the same time.

- Observe the following precautions when using Joy-Con 2 controllers:
  - To detach a Joy-Con 2 from the console, press the release button on the back of the Joy-Con 2 and pull gently outwards. To avoid dropping and damaging the console, only press the release button when holding both the console and controller securely.



  - To avoid dropping and damaging the console, do not swing or dangle the console from an attached Joy-Con 2 or apply force to the connecting parts while playing.
  - When playing with one or more Joy-Con 2 controllers detached from the console, attach a Joy-Con 2 strap to each controller when instructed to do so in the software. To attach a Joy-Con 2 strap accessory, match the + or – Button on the controller with the same symbol on the accessory. Secure the strap around your wrist and hold the controller firmly.
    You can detach a strap by holding the release button on the back of the Joy-Con 2 it's attached to.



  - The Joy-Con 2 controllers attach to the console and the Joy-Con 2 grip using a magnetic connection. Do not affix stickers to the part of a Joy-Con 2 where the SL/SR Buttons are located. Doing so could weaken the connection and could cause the controller to detach unexpectedly.
  - If small metal objects such as screws or tacks become affixed to the magnetic areas on the console or Joy-Con 2 grip, use a cotton swab to remove them. Do not touch them with your fingers. Continuing to use the product without removing such objects could result in damage to the Joy-Con 2 controllers or could cause them to detach unexpectedly.

- Observe the following precautions when using mouse controls:
  - If any dust or dirt is present on the Joy-Con 2, the Joy-Con 2 strap or the table or surface being used, wipe it clean before use.
  - Use the Joy-Con 2 on a flat surface with no sharp edges or protrusions.
  - Avoid using the Joy-Con 2 on surfaces that are easily scratched. It is recommended that you use a mousepad or mat.
  - Do not strike the Joy-Con 2 forcefully or press on it when moving it around.

Please make sure you read the "Health and Safety Information" page on the Nintendo Switch™ 2 console once it has been set up. You can access this information from "Support" in ☼ (System Settings) on the HOME Menu.

IMPORTANT INFORMATION FOR PARENTS
Parental Controls

Nintendo Switch 2 offers a variety of exciting features. However, as a parent, you might want to restrict certain things which you deem unsuitable for children. We have prepared special steps to enable you to make Nintendo Switch 2 safe for your family.

Nintendo Switch 2 Parental Controls are available on the console itself and can also be controlled by an app on your smart device. During the initial setup of your console, you can select how you would like to set Parental Controls. Follow the on-screen instructions to finish setting Parental Controls.

On the console itself, you can use a PIN to set and change your desired Parental Controls settings. Your PIN can also be used to temporarily disable Parental Controls if you should wish to do so.

You can also change your settings at any time – even when you are away from home – using the dedicated app.

Purchase Restrictions in Nintendo eShop

In order to restrict Nintendo eShop purchases, you must associate your child's Nintendo Account with your Nintendo Account. Access your Nintendo Account on a smart device or PC to create an account for your child or associate an existing account with yours and set restrictions as you deem appropriate in the Nintendo Account settings.

https://accounts.nintendo.com

How to Activate Sleep Mode or Turn Off the Console

Press the POWER Button to enter or exit sleep mode.

Hold the POWER Button for at least 12 seconds to turn off the console.

How to Activate and Deactivate Wireless Network Ports

This product has two available wireless network ports, Wi-Fi* (internet) and Bluetooth®.

Play modes	TV mode	Tabletop mode	Handheld mode
Wi-Fi	Active / Off	Active / Off	Active / Off
Activating Wi-Fi	Go to "Internet" in ☼ (System Settings) on the HOME Menu and proceed to set up a connection.		
Deactivating Wi-Fi	Start ☼ (System Settings) from the HOME Menu in handheld mode, then set Flight Mode to "On" with Wi-Fi set to "Off".		
Play modes	**TV mode**	**Tabletop mode**	**Handheld mode**
Bluetooth	Always Active**	Active / Off	Active / Off
Activating Bluetooth		Go to "Flight Mode" in ☼ (System Settings) on the HOME Menu and proceed to set Flight Mode to "Off". Or, with the flight mode function still enabled, set Bluetooth to "On".	
Deactivating Bluetooth		Start ☼ (System Settings) from the HOME Menu, then set Flight Mode to "On" with Bluetooth set to "Off".	

* Please note that the Wi-Fi network port will be functional only after the relevant network update is applied.

** The Bluetooth network port in TV mode is always active, because the console will always be reactivated using a controller paired via Bluetooth.

Disposal of this Product

Do not dispose of this product or built-in batteries in household waste. For details see **https://www.nintendo.com/eu/docs**

The batteries should be removed by a qualified professional. Visit **https://www.nintendo.com/eu/battery** for more information.

Warranty Information

To find out how to receive warranty information, see **https://support.nintendo.com**

Gesundheits- und Sicherheitsinformationen

Bitte lies und beachte die folgenden Gesundheits- und Sicherheitsinformationen sorgfältig. Andernfalls kann dies zu Schäden oder Verletzungen führen. Kinder sollten während der Verwendung dieses Produkts von Erwachsenen beaufsichtigt werden. Bewahre diese Informationen für zukünftige Bezugnahme auf.

⚠ WARNUNG – Epilepsiehinweis

- Bei einigen Personen (ca. 1 Person von 4000) können blinkende Lichter und Muster beim Betrachten von Fernsehbildern oder beim Spielen von Videospielen epileptische Anfälle oder Ohnmacht auslösen. Dies kann auch bei Spielern auftreten, die bisher noch keine epileptischen Anfälle hatten. Jede Person, bei der ein epileptischer Anfall, Bewusstseinsverlust oder ein anderes durch Epilepsie bedingtes Symptom aufgetreten ist, sollte einen Arzt befragen, bevor ein Videospiel gespielt wird.
- Unterbrich sofort das Spiel und befrage einen Arzt, falls eines der folgenden Symptome auftreten sollte: Krämpfe, Augen- oder Muskelzuckungen, Wahrnehmungsverlust der Umgebung, verändertes Sehvermögen, unwillkürliche Bewegungen oder Desorientierung.
- Beachte beim Spielen stets die folgenden Hinweise, um die Wahrscheinlichkeit eines epileptischen Anfalls zu verringern:
  - Verzichte auf das Spielen, wenn du erschöpft bist oder Schlaf benötigst.
  - Spiele immer in einem gut beleuchteten Raum.
  - Achte darauf, pro Stunde mindestens eine Pause von 10–15 Minuten zu machen.

⚠ WARNUNG – Augenermüdung, Überanstrengung und Bewegungskrankheit (Kinetose)

- Vermeide eine exzessiv lange Spieldauer.
- Lege pro Stunde mindestens eine Pause von 10–15 Minuten ein, unabhängig davon, wie du dich fühlst.
- Unterbrich das Spielen sofort, wenn eines der folgenden Symptome bei dir auftritt:
  - Falls deine Augen während des Spielens ermüden oder schmerzen oder bei Schwindelgefühl, Übelkeit oder Ermüdung.
  - Falls deine Hände, Handgelenke oder Arme ermüden oder falls du ein Kribbeln, Taubheitsgefühl, Brennen oder eine Steifheit in den Gliedmaßen oder andere Beschwerden verspürst.

Sollten diese Symptome anhalten, suche einen Arzt auf.

⚠ WARNUNG – Schwangerschaft und gesundheitliche Probleme

Solltest du schwanger sein oder gesundheitliche Probleme haben, die durch körperliche Betätigung verschlimmert werden könnten, befrage deinen Arzt, bevor du Spiele spielst, die körperliche Betätigung erfordern könnten.

⚠ WARNUNG – Batterien

- Unterbrich die Verwendung, falls aus einer Batterie Flüssigkeit austritt. Sollte ausgetretene Batterieflüssigkeit mit deinen Augen in Berührung geraten, spüle deine Augen sofort mit viel Wasser aus und suche einen Arzt auf. Sollte die Flüssigkeit mit deinen Händen in Berührung geraten, wasche sie sorgfältig mit Wasser. Wische die Flüssigkeit mit einem Tuch vorsichtig von der Oberfläche des Geräts ab.
- Die Konsole und die Joy-Con 2-Controller enthalten je eine wiederaufladbare Lithium-Ionen-Batterie. Tausche die Batterien nicht selbst aus. Die Batterien müssen von einem qualifizierten Servicemitarbeiter entfernt und ausgetauscht werden. Wende dich bitte an den Nintendo Support, um weitere Informationen zu erhalten.

⚠ WARNUNG – Hinweise zur elektrischen Sicherheit

- Verwende das Nintendo Switch 2-Netzteil (NGN-01) oder ein kompatibles Netzteil, um die Konsole aufzuladen. Informationen zum Strombedarf erhältst du in der Rubrik „Informationen zum Strombedarf und zur EU-Regelung für einheitliche Ladegeräte".
- Beachte bei der Verwendung des Nintendo Switch 2-Netzteils (NGN-01) folgende Sicherheitshinweise:
  - Verwende das Netzteil mit der korrekten Netzspannung (100–240 V (Wechselstrom)).
  - Verwende keine Spannungswandler oder Steckdosen, die die zugeführte Stromstärke reduzieren.
  - Das Netzteil sollte an eine gut erreichbare Steckdose in unmittelbarer Nähe des Geräts angeschlossen werden.
  - Das Netzteil sollte nur im Haus verwendet werden.
  - Wenn das Netzteil mit Geräten wie einer Mehrfachsteckdose verwendet wird, achte darauf, nur Geräte der Schutzklasse 2, die zur Verwendung in deinem Land freigegeben wurden, zu verwenden.
- Setze die Geräte nicht Feuer, Mikrowellen, direktem Sonnenlicht und hohen oder sehr niedrigen Temperaturen aus.
- Achte darauf, dass Geräte nicht in Kontakt mit Flüssigkeiten kommen, und berühre sie nicht mit nassen oder fettigen Händen. Verwende oder lagere Geräte nicht in feuchten Umgebungen. Sollte Flüssigkeit in das Gerät gelangen, beende die Verwendung des Geräts und wende dich an den Nintendo Support.
- Verwende beim Gebrauch der Geräte keine übermäßige Kraft. Ziehe nicht an Kabeln und verbiege sie nicht zu sehr.
- Berühre die Anschlüsse des Geräts nicht mit den Fingern oder metallischen Gegenständen.
- Berühre während eines Gewitters nicht das Netzteil bzw. an das Netzteil angeschlossene Geräte.
- Verwende nur kompatibles Zubehör, das zur Verwendung in deinem Land freigegeben wurde.

- Solltest du ungewöhnliche Geräusche, Gerüche oder Rauchentwicklung bemerken, beachte die nachfolgenden Schritte und lasse Vorsicht beim Umgang mit der Konsole walten: Ziehe den Netzteilstecker aus der Steckdose, entferne das Netzteil und jegliches Zubehör von der Konsole, schalte die Konsole aus und kontaktiere den Nintendo Support.
- Zerlege Geräte nicht und versuche nicht, sie zu reparieren.
  Sollte ein Gerät beschädigt sein, unterbrich die Verwendung und wende dich an den Nintendo Support. Berühre keine beschädigten Bereiche. Vermeide den Kontakt mit ausgetretener Flüssigkeit.

⚠ WARNUNG – Allgemeine Hinweise

- Bewahre diese Konsole, sämtliches Zubehör und Verpackungsmaterialien außerhalb der Reichweite von jüngeren Kindern und Haustieren auf. Kleine Gegenstände wie Softwarekarten, microSD Express Cards und Verpackungsmaterialien könnten versehentlich verschluckt werden.
- Halte diese Konsole und ihr Zubehör von implantierten medizinischen Geräten fern. Die Konsole und ihr Zubehör (inklusive Joy-Con 2-Controller und Joy-Con 2-Halterung) enthalten Magnete und/oder verwenden drahtlose Kommunikation. Achte bei der Verwendung der Konsole darauf, dass der Abstand zu einem Herzschrittmacher oder anderen implantierten medizinischen Geräten mindestens 15 cm beträgt. Konsultiere vor der Verwendung einen Arzt, falls du jegliche Art von medizinischem Gerät nutzt.
- Die Verwendung der drahtlosen Verbindung ist an bestimmten Orten möglicherweise nicht erlaubt, wie an Bord von Flugzeugen oder in Krankenhäusern. Bitte befolge die geltenden Bestimmungen.
- Verwende deinen Kopfhörer nicht über einen längeren Zeitraum mit zu hoher Lautstärke, da der hohe Schalldruckpegel zu einer Beeinträchtigung deines Hörvermögens führen kann.
  Stelle die Lautstärke so ein, dass du Geräusche deiner Umgebung noch hören kannst. Sollten Symptome wie Klingeln in den Ohren auftreten, suche einen Arzt auf.
- Personen, die an verletzungs- oder krankheitsbedingten Beschwerden an Fingern, Händen oder Armen leiden, sollten die Vibrationsfunktion nicht verwenden.
- Wenn du das Netzteil an einer Steckdose anschließt, achte darauf, dass das Kabel keine Stolperfalle darstellt.

VORSICHTIGER GEBRAUCH

- Bitte beachte, dass dieses Produkt nur bei Temperaturen zwischen 5° C und 35° C betrieben werden sollte.
- Lagere die Konsole nicht in Umgebungen, an denen hohe Luftfeuchtigkeit herrscht oder an denen die Temperatur sich plötzlich ändern kann. Sollte sich Kondenswasser gebildet haben, schalte die Konsole aus und warte, bis alle Wassertropfen verdunstet sind.
- Verwende die Konsole nicht in einer staubigen oder rauchigen Umgebung.
- Bedecke weder die Lüftungseinlässe noch die Lüftungsöffnung der Konsole (siehe Abbildung) oder der Station, um eine Überhitzung zu vermeiden. Sollte sich Staub oder eine andere Fremdsubstanz auf den Lüftungseinlässen oder der Lüftungsöffnung abgelagert haben, entferne diese mithilfe eines Staubsaugers.

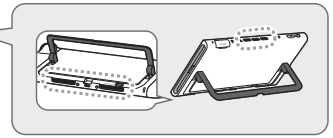

- Lege nichts auf das Kabel des Netzteils.
- Beachte die Ladeleistung der Stromquelle, an die du das Produkt anschließt.
- Wenn das Netzteil einen längeren Zeitraum nicht verwendet wird, entferne es von der Steckdose, um Überspannungsschäden zu vermeiden.
- Sollte das Netzteil verschmutzt sein, trenne es von der Stromversorgung und wische es mit einem trockenen, weichen Tuch ab. Sollte die Konsole oder ein Zubehörteil verschmutzt sein, schalte das Gerät aus, entferne jegliche Kabel und wische die Konsole oder das Zubehörteil mit einem weichen, leicht feuchten Tuch ab. Verwende keine Verdünner oder andere Lösungsmittel. Stelle vor der weiteren Verwendung sicher, dass die Produkte nach der Reinigung vollständig getrocknet sind.
- Achte beim Spielen auf deine Umgebung.
- Lade die in die Geräte integrierten Batterien mindestens einmal alle sechs Monate auf. Wenn die Batterien über längere Zeit nicht verwendet werden, können sie möglicherweise nicht wieder aufgeladen werden.
- Der Bildschirm ist mit einem Film überzogen, der im Schadensfall dazu dient, dass sich keine Splitter verteilen. Bitte nicht ablösen.

Verwendung der Joy-Con 2-Controller

Lade Controller auf und synchronisiere sie, bevor sie zum ersten Mal verwendet werden. Controller können aufgeladen und synchronisiert werden, indem sie direkt an die Konsole oder die Joy-Con 2-Aufladehalterung (BEE-010) (separat erhältlich) angeschlossen werden.

Stelle sicher, dass die Konsole gleichzeitig aufgeladen wird, um an die Konsole angeschlossene Controller vollständig aufladen zu können.

- Beachte bei der Verwendung von Joy-Con 2-Controllern folgende Sicherheitshinweise:
  - Um einen Joy-Con 2 von der Konsole zu entfernen, halte den Entriegelungsknopf auf der Rückseite des Controllers gedrückt und ziehe den Controller behutsam nach außen. Drücke den Entriegelungsknopf nur, wenn sowohl die Konsole als auch der Controller sicher gehalten werden, um auf diese Weise zu vermeiden, dass die Konsole fallen und dabei Schaden nehmen kann.

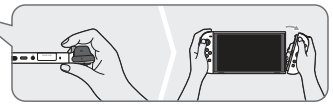

- Schwinge die Konsole nicht mit einem angeschlossenen Joy-Con 2 bzw. lasse sie nicht mit angeschlossenem Joy-Con 2 baumeln, um auf diese Weise zu vermeiden, dass die Konsole herunterfallen und dabei Schaden nehmen kann. Übe während des Spielens keine übermäßige Kraft auf die Verbindungsbestandteile aus.
- Wird mit einem oder mehreren von der Konsole entfernten Joy-Con 2-Controllern gespielt, lege bei jedem Controller eine Joy-Con 2-Handgelenksschlaufe an, sobald die entsprechende Anweisung in der Software erscheint. Um ein Joy-Con 2-Schlaufenzubehör anzubringen, richte den Plus- oder den Minus-Knopf auf dem Controller mit demselben Symbol auf dem Schlaufenzubehör aus. Sichere die Handgelenksschlaufe an deinem Handgelenk und halte den Controller sicher in der Hand. Du kannst das Schlaufenzubehör entfernen, indem du den Entriegelungsknopf auf der Rückseite des Joy-Con 2-Controllers drückst, an dem es angebracht ist.



- Die Joy-Con 2-Controller werden mithilfe einer magnetischen Verbindung an der Konsole und der Joy-Con 2-Halterung angeschlossen. Bringe keine Aufkleber an der Stelle eines Joy-Con 2 an, an der sich der SL- und SR-Knopf befinden, um so zu vermeiden, dass die Verbindung geschwächt wird und der Controller sich ungewollt von der Konsole löst.
- Sollten sich kleine metallische Objekte wie Schrauben oder Metallstifte auf den magnetischen Bereichen der Konsole oder der Joy-Con 2-Halterung befinden, verwende ein Wattestäbchen, um sie zu entfernen. Berühre diese Objekte nicht mit den Fingern. Das Verwenden des Produkts ohne Entfernen dieser Gegenstände kann dazu führen, dass die Joy-Con 2-Controller Schaden nehmen oder sich ungewollt von der Konsole lösen.

Beachte bei der Verwendung im Maus-Modus folgende Sicherheitshinweise:

- Sollte der Joy-Con 2, die Joy-Con 2-Handgelenksschlaufe oder der verwendete Tisch bzw. die verwendete Oberfläche schmutzig oder staubig sein, wische ihn bzw. sie vor der Verwendung sauber.
- Verwende den Joy-Con 2 auf einer flachen Oberfläche ohne scharfe Kanten und Unebenheiten.
- Vermeide die Verwendung von Joy-Con 2-Controllern auf Oberflächen, die leicht verkratzen. Es wird empfohlen, eine Mausmatte zu verwenden.
- Schlage mit dem Joy-Con 2 nicht auf die Oberfläche, über die du ihn bewegst, bzw. übe beim Bewegen nicht zu viel Druck auf ihn aus.

Stelle sicher, dass du nach dem Beenden des Setups die Gesundheits- und Sicherheitsinformationen deiner Nintendo Switch 2-Konsole liest. Diese findest du, wenn du im HOME-Menü unter ☼ (Systemeinstellungen) „Support" auswählst.

WICHTIGE HINWEISE FÜR ELTERN
Altersbeschränkungen

Nintendo Switch 2 bietet eine Menge spannender Funktionen. Für Eltern ist es aber unter Umständen ratsam, manche der Funktionen zu sperren, die möglicherweise nicht für Kinder geeignet sein könnten. Zu diesem Zweck haben wir einige Möglichkeiten für Eltern eingerichtet, mit denen eine sichere Verwendung der Nintendo Switch 2-Konsole für die ganze Familie ermöglicht wird.

Die Nintendo Switch 2-Altersbeschränkungen sind auf der Konsole verfügbar und können auch mithilfe einer App von einem Smart-Gerät aus angepasst werden. Während des ersten Setups der Konsole können Eltern auswählen, wie die Altersbeschränkungen angepasst werden sollen. Folge den Anweisungen auf dem Bildschirm, um die Altersbeschränkungen einzurichten.

Für das Anpassen der Altersbeschränkungen auf der Konsole wird eine Geheimzahl benötigt. Mit dieser Geheimzahl lassen sich die Altersbeschränkungen, falls gewünscht, auch vorübergehend aufheben.

Die Einstellungen können jederzeit angepasst werden. Durch Verwendung der speziellen App kann dies auch von unterwegs geschehen.

Einschränkungen zu Käufen im Nintendo eShop

Um Käufe im Nintendo eShop zu sperren, muss der Nintendo-Account deines Kindes mit deinem Nintendo-Account verknüpft werden. Greife über ein Smart-Gerät oder einen PC auf deinen Nintendo-Account zu und erstelle einen Account für dein Kind oder verknüpfe einen bereits bestehenden Account mit deinem, um in den Einstellungen des Nintendo-Accounts Einschränkungen vornehmen zu können.

https://accounts.nintendo.com

Aktivieren des Ruhemodus und Ausschalten der Konsole

Drücke den POWER-Knopf, um den Ruhemodus zu aktivieren oder zu deaktivieren.
Halte den POWER-Knopf mindestens 12 Sekunden lang gedrückt, um die Konsole auszuschalten.

Aktivieren und Deaktivieren der Schnittstellen zur drahtlosen Datenübertragung

Dieses Produkt verfügt über zwei Schnittstellen zur drahtlosen Datenübertragung: WLAN* (Internet) und Bluetooth.

Spiel-Modi	TV-Modus	Tisch-Modus	Handheld-Modus
WLAN	Aktiviert/AUS	Aktiviert/AUS	Aktiviert/AUS
WLAN aktivieren	Wähle im HOME-Menü die Option „☼ (Systemeinstellungen)" und dann „Internet" aus. Daraufhin kannst du eine Internetverbindung einrichten.		
WLAN deaktivieren	Wähle im Handheld-Modus im HOME-Menü die Option „☼ (Systemeinstellungen)" aus. Aktiviere daraufhin den Flugzeugmodus („Ein") und deaktiviere WLAN („Aus").		
Spiel-Modi	**TV-Modus**	**Tisch-Modus**	**Handheld-Modus**
Bluetooth	Immer aktiviert**	Aktiviert/AUS	Aktiviert/AUS
Bluetooth aktivieren		Wähle im HOME-Menü die Option „☼ (Systemeinstellungen)" aus und deaktiviere dann den Flugzeugmodus („Aus"). Oder, wenn der Flugzeugmodus noch aktiviert ist, aktiviere Bluetooth („Ein").	
Bluetooth deaktivieren		Wähle im HOME-Menü die Option „☼ (Systemeinstellungen)", aktiviere daraufhin den Flugmodus („Ein") und deaktiviere Bluetooth („Aus").	

*Bitte beachte, dass die WLAN-Schnittstelle erst funktionsfähig ist, wenn das entsprechende Netzwerk-Update durchgeführt wurde.
**Im TV-Modus ist die Bluetooth-Schnittstelle immer aktiviert, da der Ruhemodus der Konsole immer mithilfe eines über Bluetooth synchronisierten Controllers beendet wird.

Entsorgen des Produkts

Entsorge dieses Produkt oder integrierte Batterien nicht im Hausmüll. Weitere Informationen erhältst du unter:
https://www.nintendo.com/eu/docs

Die Batterien sollten nur von qualifiziertem Personal entfernt werden. Weitere Informationen erhältst du unter:
https://www.nintendo.com/eu/battery

Für Deutschland: Das Symbol des durchgestrichenen Mülleimers besagt, dass dieses Elektrogerät am Ende seiner Lebensdauer nicht im Hausmüll entsorgt werden darf, sondern einer getrennten Sammlung zuzuführen ist. Nicht von dem Gerät umschlossene Altbatterien und -akkus sind vor der Rückgabe zu entfernen. Die Vertreiber von Elektrogeräten im stationären Handel und Fernabsatz sind beim Kauf eines neuen Gerätes der gleichen Geräteart zur unentgeltlichen Rücknahme des Altgeräts verpflichtet. Kleingeräte (keine äußere Abmessung größer 25 cm) werden von den Vertreibern auch ohne Kauf eines neuen Geräts unentgeltlich zurückgenommen. Zudem stehen kostenfreie Sammelstellen für Altgeräte zur Verfügung. Die Adressen erhältst du von deiner Kommunalverwaltung. Sofern das Altgerät personenbezogene Daten enthält, bist du selbst für die Löschung verantwortlich.

Informations sur la santé et la sécurité

Veuillez lire les informations sur la santé et la sécurité et vous y conformer. Le non-respect des précautions indiquées peut entraîner des blessures ou des dégâts matériels. L'utilisation de ce produit par des enfants doit se faire sous la supervision d'un adulte. Veuillez conserver ces informations pour vous y référer à l'avenir.

⚠ AVERTISSEMENT SUR L'ÉPILEPSIE

I – Précautions à prendre dans tous les cas pour l'utilisation d'un jeu vidéo

- Évitez de jouer si vous êtes fatigué ou si vous manquez de sommeil.
- Assurez-vous que vous jouez dans une pièce bien éclairée en modérant la luminosité de votre écran.
- Lorsque vous utilisez un jeu vidéo susceptible d'être connecté à un écran, jouez à bonne distance de cet écran de télévision et aussi loin que le permet le cordon de raccordement.
- En cours d'utilisation, faites des pauses de 10 à 15 minutes toutes les heures.

II – Avertissement sur l'épilepsie

- Certaines personnes sont susceptibles de faire des crises d'épilepsie comportant, le cas échéant, des pertes de conscience à la vue, notamment, de certains types de stimulations lumineuses fortes : succession rapide d'images ou répétition de figures géométriques simples, d'éclairs ou d'explosions. Ces personnes s'exposent à des crises lorsqu'elles jouent à certains jeux vidéo comportant de telles stimulations, alors même qu'elles n'ont pas d'antécédent médical ou n'ont jamais été sujettes elles-mêmes à des crises d'épilepsie.
- Si vous-même ou un membre de votre famille avez déjà présenté des symptômes liés à l'épilepsie (crise ou perte de conscience) en présence de stimulations lumineuses, consultez votre médecin avant toute utilisation.
- Les parents se doivent également d'être particulièrement attentifs à leurs enfants lorsqu'ils jouent avec des jeux vidéo. Si vous-même ou votre enfant présentez un des symptômes suivants : vertige, trouble de la vision, contraction des yeux ou des muscles, trouble de l'orientation, mouvement involontaire ou convulsion, perte momentanée de conscience, il faut cesser immédiatement de jouer et consulter un médecin.

⚠ AVERTISSEMENT – Fatigue oculaire, cinétose et traumatismes dus à des mouvements répétés

- Évitez de jouer de manière excessivement prolongée.
- Faites une pause de 10 à 15 minutes au moins une fois par heure, même si vous estimez que ce n'est pas nécessaire.
- Cessez de jouer si vous présentez un des symptômes suivants :
  - vos yeux sont fatigués ou irrités lorsque vous jouez, vous vous sentez étourdi, nauséeux ou fatigué ;
  - vos mains, poignets ou bras sont fatigués ou douloureux quand vous jouez, vous ressentez des fourmillements, un engourdissement, une sensation de brûlure ou de raideur, ou toute autre gêne.

Si l'un ou plusieurs de ces symptômes persistent, consultez un médecin.

⚠ AVERTISSEMENT – Grossesse et condition physique

Si vous êtes enceinte ou que vous avez un problème de santé risquant d'être aggravé par une activité physique, consultez un médecin avant de jouer à des jeux qui pourraient nécessiter des efforts physiques.

⚠ AVERTISSEMENT – Batteries

- Si l'une des batteries fuit, cessez d'utiliser la console. Si du liquide provenant d'une batterie entre en contact avec vos yeux, rincez immédiatement et abondamment avec de l'eau et consultez un médecin. En cas de contact avec la peau, rincez abondamment avec de l'eau. Retirez le liquide en essuyant soigneusement l'extérieur de la console avec un chiffon.
- La console et les manettes Joy-Con 2 contiennent chacune une batterie lithium-ion rechargeable. N'essayez pas de remplacer vous-même les batteries. Elles doivent être retirées et remplacées par un professionnel qualifié. Pour plus d'informations, contactez l'assistance Nintendo.

⚠ AVERTISSEMENT – Électricité

- Utilisez l'adaptateur secteur Nintendo Switch 2 (NGN-01) ou un adaptateur secteur compatible pour recharger la console. Pour en savoir plus sur la puissance requise, consultez la section « Puissance requise et informations sur les chargeurs universels au sein de l'UE ».
- Suivez les précautions ci-dessous lorsque vous utilisez l'adaptateur secteur Nintendo Switch 2 (NGN-01) :
  - Branchez l'adaptateur secteur dans une prise de tension appropriée (CA 100-240 V).
  - N'utilisez pas d'adaptateur ou de prise dont la tension est plus faible.
  - L'adaptateur secteur doit être branché dans une prise murale proche et facile d'accès.
  - L'adaptateur secteur est conçu pour une utilisation en intérieur uniquement.
  - Lors de l'utilisation de l'adaptateur secteur avec des équipements de type multiprise, utilisez uniquement des équipements de Classe 2 dont l'utilisation a été approuvée dans votre pays.
- N'exposez pas les éléments de la console au feu, à des micro-ondes, à la lumière directe du soleil, ou à des températures élevées ou extrêmement basses.
- Ne laissez pas les éléments de la console entrer en contact avec des liquides et ne les manipulez pas avec des mains humides ou grasses. Ne les utilisez pas et ne les rangez pas dans des endroits humides. Si du liquide pénètre à l'intérieur d'un élément de la console, cessez de l'utiliser et contactez l'assistance Nintendo.
- Ne soumettez pas les éléments de la console à une force excessive. Ne tirez pas sur les câbles et ne les pliez pas fortement.

- Ne touchez pas les connecteurs avec vos doigts ou des objets en métal.
- Ne touchez pas l'adaptateur secteur ou les appareils connectés pendant un orage.
- N'utilisez que des accessoires compatibles dont l'utilisation a été approuvée dans votre pays.
- Si vous entendez un bruit suspect, que vous voyez de la fumée ou que vous sentez une odeur étrange, suivez les instructions ci-après en veillant à manipuler la console avec précaution : débranchez l'adaptateur secteur de la prise murale, débranchez le câble de l'adaptateur secteur ainsi que tout accessoire de la console, éteignez la console et contactez l'assistance Nintendo.
- N'essayez pas de démonter ou de réparer les éléments de la console.
  Si un élément de la console est endommagé, cessez de l'utiliser et contactez l'assistance Nintendo. Ne touchez pas les parties endommagées. Évitez d'entrer en contact avec tout liquide s'échappant de la console.

⚠ AVERTISSEMENTS GÉNÉRAUX

- Gardez la console, ses accessoires et son emballage hors de portée des jeunes enfants et des animaux domestiques. Les petites pièces, telles que les cartes de jeu, les cartes microSD Express et les éléments de l'emballage, pourraient être ingérées accidentellement.
- N'approchez pas la console ni ses accessoires d'un dispositif médical implanté. La console et ses accessoires (y compris les manettes Joy-Con 2 et le support Joy-Con 2) contiennent des aimants et/ou utilisent la communication sans fil. Ne les utilisez pas à moins de 15 cm d'un stimulateur cardiaque ou de tout autre dispositif médical implanté. Si vous avez un stimulateur cardiaque ou tout autre dispositif médical implanté, consultez votre médecin avant utilisation.
- ⚠ En raison de la forte pression acoustique et du risque de détérioration de l'ouïe, ne mettez pas le volume trop fort lorsque vous utilisez des écouteurs pendant une longue période.
  Maintenez le volume à un niveau suffisamment bas pour pouvoir entendre les bruits environnants. Si vous ressentez des symptômes tels qu'un sifflement, consultez un médecin.
- Les personnes souffrant de blessures ou d'affections concernant leurs doigts, mains ou bras ne doivent pas utiliser la fonction de vibration.
- Lorsque vous branchez l'adaptateur secteur, assurez-vous que son câble ne puisse causer aucun trébuchement.

PRÉCAUTIONS D'USAGE DE L'APPAREIL

Modèle	DAS
Nintendo Switch 2 (BEE-001)	**DAS tête/tronc/membres : 0,663 W/kg**

A. Informations relatives à la sécurité des personnes utilisatrices ou non

- L'utilisation de la communication sans fil peut ne pas être autorisée dans certains lieux tels que les hôpitaux ou à bord des avions. Veuillez vous conformer aux réglementations en vigueur.
- N'utilisez pas la console à moins de 15 centimètres d'un stimulateur cardiaque lorsque la communication sans fil est activée. Si vous avez un stimulateur cardiaque ou tout autre dispositif médical implanté, consultez votre médecin avant utilisation.

B. Informations sur les comportements à adopter pour réduire l'exposition aux rayonnements émis par les équipements radioélectriques

- Utilisez l'équipement radioélectrique dans de bonnes conditions de réception pour diminuer la quantité de rayonnements reçus.
- Éloignez les équipements radioélectriques du ventre des femmes enceintes.
- Éloignez les équipements radioélectriques du bas-ventre des adolescents.

VIGILANCE

- Notez que la température de fonctionnement de ce produit est comprise entre 5 °C et 35 °C.
- Ne placez pas votre console dans des endroits humides ou sujets à de brusques variations de température. Si de la condensation se forme, éteignez la console et attendez que les gouttelettes d'eau s'évaporent.
- N'utilisez pas la console dans des endroits poussiéreux ou enfumés.
- N'obstruez ni les grilles ni les entrées de ventilation sur la console (voir l'illustration) ou la station d'accueil afin d'éviter toute surchauffe. Si de la poussière ou toute autre substance étrangère s'accumulent sur les grilles ou les entrées de ventilation, enlevez celles-ci à l'aide d'un aspirateur.

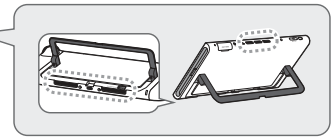

- Ne placez rien sur le câble de l'adaptateur secteur.
- Faites attention à la capacité de charge du circuit lorsque vous choisissez où brancher le produit.
- Lorsque l'adaptateur secteur ne sera pas utilisé pendant une période de temps prolongée, débranchez celui-ci de la prise murale pour éviter des dégâts liés à la surtension.
- Si l'adaptateur secteur est sale, débranchez-le et essuyez-le avec un chiffon doux et sec. Si la console ou un accessoire sont sales, éteignez-les, débranchez les câbles le cas échéant, puis essuyez la console ou l'accessoire avec un chiffon doux et légèrement humide. Évitez l'utilisation de diluant ou de tout autre solvant. Après avoir nettoyé le produit, assurez-vous qu'il est complètement sec avant de le réutiliser.
- Soyez attentif à ce qui vous entoure lorsque vous utilisez la console.

- Assurez-vous de recharger les batteries au moins une fois tous les six mois. Les batteries qui ne sont pas utilisées pendant une période prolongée peuvent devenir impossibles à recharger.
- L'écran est recouvert d'un film destiné à prévenir la dispersion de fragments en cas de dommages. Veuillez ne pas le retirer.

Utilisation des manettes Joy-Con 2

Chargez et synchronisez les manettes avec la console avant leur première utilisation. Vous pouvez les charger et les synchroniser en les attachant à la console, ou bien en les connectant au support de recharge Joy-Con 2 (BEE-010) (vendu séparément).

Pour que les manettes soient rechargées complètement lorsqu'elles sont attachées à la console, assurez-vous que la console est en charge à ce moment-là.

- Observez les précautions suivantes lorsque vous utilisez les manettes Joy-Con 2 :
  - Pour détacher une manette Joy-Con 2 de la console, appuyez sur le bouton d'éjection au dos de la manette et tirez doucement latéralement. Pour éviter de faire tomber et d'endommager la console, assurez-vous de tenir fermement la console et la manette avant d'appuyer sur le bouton d'éjection.



  - Pour éviter de faire tomber et d'endommager la console, ne tenez pas et ne balancez pas la console en la tenant uniquement par une manette Joy-Con 2 attachée à la console, et n'exercez pas de force excessive sur la partie reliant la console aux manettes lorsque vous jouez.
  - Lorsque vous jouez avec une ou plusieurs manettes Joy-Con 2 détachées de la console, attachez une dragonne Joy-Con 2 à chaque manette lorsque cela vous est demandé dans le logiciel. Pour attacher une dragonne Joy-Con 2, alignez le bouton + ou – de la manette avec le symbole correspondant sur l'accessoire. Passez la dragonne autour de votre poignet et tenez la manette fermement. Pour détacher la dragonne, appuyez sur le bouton d'éjection situé à l'arrière du Joy-Con 2.



  - Les manettes Joy-Con 2 s'attachent à la console ou au support grâce à des aimants. N'appliquez pas d'autocollants sur la partie de la manette Joy-Con 2 où se trouvent les boutons SL/SR. Cela pourrait entraîner une baisse de la force des aimants et provoquer un détachement inattendu de la manette.
  - Si de petits objets métalliques tels que des vis ou des punaises se collent aux parties magnétiques de la console ou du support Joy-Con 2, utilisez un coton-tige pour les retirer. Ne les touchez pas avec vos doigts. Si vous continuez à utiliser le produit sans retirer ces petits objets, vous pourriez endommager les manettes Joy-Con 2 ou provoquer un détachement inattendu.
- Observez les précautions suivantes lorsque vous utilisez une manette Joy-Con 2 comme souris :
  - Si la manette Joy-Con 2, la dragonne Joy-Con 2 ou la table ou la surface sur laquelle vous les utilisez sont sales, nettoyez-les avant toute nouvelle utilisation.
  - Utilisez la manette Joy-Con 2 sur une surface lisse ne présentant ni arêtes vives ni reliefs.
  - Évitez d'utiliser la manette Joy-Con 2 sur une surface pouvant être rayée facilement. Il est recommandé d'utiliser un tapis de souris ou un accessoire similaire.
  - Ne cognez pas la manette Joy-Con 2 fortement sur la surface et n'appuyez pas dessus lorsque vous la déplacez.

Lisez attentivement les informations sur la santé et la sécurité sur la console Nintendo Switch 2 une fois qu'elle est paramétrée. Ces informations sont accessibles en sélectionnant ☼ (paramètres de la console), puis Assistance dans le menu HOME.

INFORMATIONS IMPORTANTES À L'ATTENTION DES PARENTS
Contrôle parental

La console Nintendo Switch 2 dispose de nombreuses fonctionnalités de divertissement. Cependant, en tant que parent, vous pourriez vouloir restreindre l'utilisation de certaines fonctions que vous estimez ne pas convenir à vos enfants. Nous avons préparé des outils qui vous permettront de rendre l'utilisation de la console aussi sûre que vous le souhaitez.

Les paramètres de contrôle parental Nintendo Switch 2 sont accessibles sur la console elle-même, et peuvent également être ajustés depuis une application sur appareil connecté (smartphone ou tablette). Pendant le paramétrage initial de la console, vous pouvez configurer la fonction de contrôle parental. Suivez simplement les instructions qui s'affichent à l'écran.

Sur la console, vous pouvez choisir un code secret qui permettra de changer les paramètres de contrôle parental. Ce code peut également être utilisé pour lever temporairement les restrictions du contrôle parental quand vous le désirez.

Vous pouvez changer ces paramètres à tout moment, même lorsque vous n'êtes pas à proximité de la console, en utilisant l'application sur appareil connecté.

Restrictions des achats dans le Nintendo eShop

Pour restreindre les achats dans le Nintendo eShop, vous devez associer le compte Nintendo de votre enfant avec votre propre compte Nintendo. Accédez à votre compte Nintendo depuis un appareil connecté ou un ordinateur, et créez un compte pour votre enfant (ou associez son compte avec le vôtre s'il en possède déjà un). Ensuite, vous pouvez ajuster les restrictions comme vous le souhaitez depuis les paramètres de votre compte Nintendo.

https://accounts.nintendo.com

Comment mettre la console en mode repos ou éteindre la console

Appuyez sur le bouton d'alimentation pour mettre la console en mode repos ou l'en sortir.

Pour éteindre la console, maintenez le bouton d'alimentation pendant au moins 12 secondes.

Comment activer ou désactiver les ports du réseau sans fil

Ce produit dispose de deux ports réseau sans fil, Wi-Fi* (Internet) et Bluetooth.

Mode d'utilisation	Mode téléviseur	Mode semi-nomade	Mode portable
Wi-Fi	Activé / Désactivé	Activé / Désactivé	Activé / Désactivé
Activation du Wi-Fi	Sélectionnez ☼ (paramètres de la console) depuis le menu HOME, puis Internet, et paramétrez une connexion.		
Désactivation du Wi-Fi	En mode portable, sélectionnez ☼ (paramètres de la console) depuis le menu HOME, puis activez le mode avion en laissant le Wi-Fi désactivé.		

Mode d'utilisation	Mode téléviseur	Mode semi-nomade	Mode portable
Bluetooth	Toujours activé**	Activé / Désactivé	Activé / Désactivé
Activation du Bluetooth		Sélectionnez ☼ (paramètres de la console) depuis le menu HOME, puis désactivez le mode avion. Vous pouvez aussi laisser le mode avion activé et régler l'option Bluetooth sur Oui.	
Désactivation du Bluetooth		Sélectionnez ☼ (paramètres de la console) depuis le menu HOME, puis activez le mode avion en laissant l'option Bluetooth sur Non.	

* Notez que le port réseau Wi-Fi ne sera opérationnel qu'une fois la mise à jour correspondante effectuée.

** En mode téléviseur, le port réseau Bluetooth est toujours activé car la console peut toujours être réactivée à l'aide d'une manette connectée via Bluetooth.

Comment jeter ce produit

Ne jetez pas ce produit ou les batteries qu'il contient à la poubelle. Pour plus d'informations, visitez le site : **https://www.nintendo.com/eu/docs**

Les batteries doivent être retirées par un professionnel qualifié. Pour plus d'informations, visitez le site : **https://www.nintendo.com/eu/battery**

Gezondheids- en veiligheidsinformatie

Neem de volgende gezondheids- en veiligheidsinformatie in acht. Het nalaten hiervan kan letsel en/of schade tot gevolg hebben. Ouders of voogden dienen toezicht te houden op kinderen wanneer ze dit product gebruiken. Bewaar deze informatie als toekomstig naslagwerk.

⚠ WAARSCHUWING – Epilepsie

- Bij sommige mensen (ongeveer 1 op de 4000) kunnen knipperende lichten of patronen een epileptische aanval of black-out veroorzaken. Dit kan bijvoorbeeld gebeuren als iemand televisiekijkt of een videogame speelt, ook als hij of zij nog nooit een epileptische aanval heeft gehad. Iedereen die eerder last heeft gehad van een epileptische aanval of bewustzijnsverlies, of andere symptomen heeft ervaren die wezen op epilepsie, dient een arts te raadplegen alvorens videogames te spelen.
- Stop onmiddellijk met spelen en neem contact op met een arts als je een of meer ongebruikelijke symptomen ervaart, zoals: stuiptrekkingen, samentrekkingen rond ogen of in spieren, bewustzijnsverlies, veranderd gezichtsvermogen, ongecontroleerde bewegingen of desoriëntatie.
- Doe het volgende om de kans op een epileptische aanval tijdens het spelen van videogames te verminderen:
  - Speel niet als je moe bent of een slaaptekort hebt.
  - Speel in een goed verlichte kamer.
  - Neem minimaal ieder uur een pauze van 10 tot 15 minuten.

⚠ WAARSCHUWING – Oververmoeide ogen, bewegingsziekte en overbelasting van spieren

- Speel niet overdadig lang.
- Neem minimaal ieder uur een pauze van 10 tot 15 minuten, ook als het niet nodig lijkt.
- Stop onmiddellijk met spelen als je een of meer van deze symptomen ervaart:
  - Als je ogen vermoeid of pijnlijk aanvoelen tijdens het spelen, of als je je duizelig, misselijk of vermoeid voelt;
  - Als je handen, polsen of armen vermoeid of pijnlijk aanvoelen, of als je symptomen ervaart zoals tintelingen, gevoelloosheid, een brandend gevoel, stijfheid of ander ongemak.

Raadpleeg een arts als een of meer van deze symptomen voortduren.

⚠ WAARSCHUWING – Zwangerschap en medische aandoeningen

Als je zwanger bent of aan een kwaal lijdt die kan worden verergerd door lichamelijke inspanning, dien je eerst een arts te raadplegen voordat je games speelt die mogelijk lichamelijke inspanning vereisen.

⚠ WAARSCHUWING – Batterijen

- Als er een batterij lekt, stop dan meteen met het gebruik van het product. Als vloeistof uit de batterij in aanraking komt met je ogen, spoel ze dan onmiddellijk uit met veel water en raadpleeg een arts. Als vloeistof op je handen lekt, was ze dan grondig met water. Veeg de gelekte vloeistof voorzichtig van de buitenkant van het product met een doekje.
- Het systeem en de Joy-Con 2-controllers bevatten elk een oplaadbare lithium-ion-batterij. Vervang de batterijen niet zelf. De batterijen moeten worden verwijderd en vervangen door een specialist. Neem contact op met Nintendo Support voor meer informatie.

⚠ WAARSCHUWING – Veiligheid in verband met elektriciteit

- Gebruik de Nintendo Switch 2-voeding (NGN-01) of een compatibele voeding om het systeem op te laden. Lees de sectie 'Informatie over vermogenvereisten en de EU-richtlijn voor universele laders' voor een overzicht van de vermogenvereisten.
- Let op het volgende wanneer je de Nintendo Switch 2-voeding (NGN-01) gebruikt:
  - Gebruik de voeding alleen met het juiste voltage (AC 100-240 V).
  - Gebruik geen transformators of stopcontacten die minder stroom leveren.
  - Steek de voeding in een eenvoudig bereikbaar stopcontact in de nabijheid.
  - De voeding is enkel bedoeld voor gebruik binnenshuis.
  - Wanneer je de voeding gebruikt in combinatie met elektronica zoals stekkerdozen, gebruik dan alleen elektronica van beschermingsklasse II waarvan het gebruik is toegestaan in jouw land.
- Stel de producten niet bloot aan vuur, microgolven, direct zonlicht, of hoge of extreem lage temperaturen.
- Laat de producten niet in contact komen met vocht, en gebruik ze niet met natte of vettige handen. Gebruik en bewaar de producten niet op vochtige locaties. Als er vocht in een product is gekomen, stop dan meteen met het gebruik ervan en neem contact op met Nintendo Support.
- Oefen niet overmatig veel kracht op de producten uit. Trek niet aan kabels en buig ze niet met overdreven veel kracht door.
- Raak de aansluitpunten van de producten niet met je vingers of metalen voorwerpen aan.
- Raak de voeding of aangesloten producten niet aan als het onweert.
- Gebruik alleen compatibele accessoires waarvan het gebruik is toegestaan in jouw land.
- Als je een vreemd geluid hoort, rook ziet of iets vreemds ruikt, volg dan deze stappen terwijl je voorzichtig omgaat met het systeem: haal de stekker uit het stopcontact, maak de voeding en andere accessoires los van het systeem, zet het systeem uit en neem contact op met Nintendo Support.

- Probeer producten niet zelf uit elkaar te halen of te repareren.
  Als producten beschadigd zijn, stop dan onmiddellijk met het gebruik ervan en neem contact op met Nintendo Support. Raak geen beschadigde onderdelen aan. Vermijd contact met lekkende vloeistof.

⚠ WAARSCHUWING – Algemeen

- Houd dit systeem, bijbehorende accessoires en verpakkingsmateriaal buiten het bereik van kleine kinderen en huisdieren. Kleine onderdelen zoals gamecards, microSD Express-geheugenkaarten en verpakkingsmateriaal kunnen per ongeluk worden ingeslikt.
- Houd dit systeem en bijbehorende accessoires uit de buurt van geïmplanteerde medische apparaten. Het systeem en de bijbehorende accessoires (waaronder de Joy Con 2-controllers en de Joy Con 2-houder) bevatten magneten en/of maken gebruik van draadloze communicatie. Gebruik ze niet binnen een afstand van 15 centimeter van een pacemaker of andere geïmplanteerde medische apparaten. Als je een medisch apparaat gebruikt, raadpleeg dan eerst een arts.
- Draadloze communicatie is mogelijk verboden op bepaalde plaatsen, zoals in vliegtuigen of ziekenhuizen. Volg de geldende regels.
- Gebruik je hoofdtelefoon niet lange tijd met een hoog volume, vanwege de hoge geluidsdruk en het risico op gehoorbeschadiging.
  Stel het volume zo in dat je nog achtergrondgeluiden kunt horen. Als je problemen zoals oorsuizen ervaart, raadpleeg dan een arts.
- Personen met letsel of een handicap aan de vingers, handen of armen moeten de trilfunctie niet gebruiken.
- Zorg dat de kabel geen struikelgevaar vormt wanneer de voeding is aangesloten.

ZORGVULDIG GEBRUIK

- Houd er rekening mee dat de gebruikstemperatuur van dit product tussen de 5 °C en 35 °C ligt.
- Bewaar het systeem niet op vochtige plaatsen of plaatsen waar de temperatuur opeens kan veranderen. Als er sprake is van condensvorming, zet het systeem dan uit en wacht tot de condens is verdwenen.
- Gebruik het systeem niet op stoffige of rokerige plaatsen.
- Bedek de ventilatieopeningen van het systeem (zie afbeelding) en de houder niet, om oververhitting te voorkomen. Als er zich stof of ander vuil begint op te hopen in de ventilatieopeningen, verwijder dit dan met een stofzuiger.

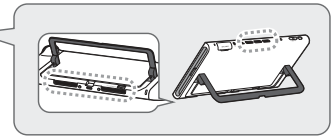

- Plaats niets op de kabel van de voeding.
- Let op de belastingscapaciteit van de groep waar je het product op aansluit.
- Haal de voeding uit het stopcontact als deze voor lange tijd niet gebruikt zal worden, om overspanningsschade te voorkomen.
- Als de voeding vuil is, verwijder deze dan en wrijf hem schoon met een zachte, droge doek. Als het systeem of accessoires vuil zijn, zet ze dan uit, verwijder kabels die zijn aangesloten, en wrijf ze schoon met een zachte, licht vochtige doek. Gebruik geen verfverdunner of andere oplosmiddelen. Zorg er na het schoonmaken voor dat de producten volledig droog zijn voordat je ze weer gebruikt.
- Houd rekening met je omgeving tijdens het spelen.
- Zorg dat je de batterijen van het product minstens elke zes maanden oplaadt. Als de batterijen lange tijd niet worden gebruikt, kunnen ze mogelijk niet meer worden opgeladen.
- Op het scherm zit een folie dat moet voorkomen dat scherven loskomen wanneer het scherm beschadigd raakt. Trek het folie niet los.

De Joy-Con 2-controllers gebruiken

Laad controllers op en synchroniseer ze voordat je ze de eerste keer gebruikt. Je kunt controllers opladen en synchroniseren door ze direct vast te maken aan het systeem of door de Joy-Con 2-oplaadhouder (BEE-010) (wordt apart verkocht) te gebruiken.

Om de controllers volledig op te laden wanneer ze zijn vastgemaakt aan het systeem, moet je zorgen dat het systeem zelf ook wordt opgeladen.

- Let op het volgende wanneer je de Joy-Con 2-controllers gebruikt:
  - Om een Joy-Con 2 van het systeem los te maken druk je op de ontgrendelknop aan de achterkant van de Joy-Con 2 en trek je voorzichtig opzij. Druk alleen op de ontgrendelknop wanneer je zowel het systeem als de controller stevig vasthoudt. Anders kan het systeem vallen en beschadigd raken.



  - Laat het systeem niet hangen of zwaaien aan een vastgemaakte Joy-Con 2 en oefen geen kracht uit op de verbindingsstukken tijdens het spelen, om te voorkomen dat het systeem valt en beschadigd raakt.
  - Als je een of meer Joy-Con 2-controllers los van het systeem gebruikt, maak dan een Joy-Con 2-polsbandje vast aan elke controller op het moment dat de software daar instructies over geeft. Om het Joy-Con 2-polsbandje vast te maken moet je zorgen dat de plus- of minknop op de controller zich naast het overeenkomstige symbool op het accessoire bevindt. Maak het bandje vast rond je pols en houd de controller stevig vast. Je kunt een polsbandje losmaken door de ontgrendelknop aan de achterkant van de Joy-Con 2 ingedrukt te houden.



- De Joy-Con 2-controllers worden aan het systeem en de Joy-Con 2-houder vastgemaakt door middel van een magnetische verbinding. Plaats geen stickers op de kant van de Joy-Con 2 waar de SL-/SR-knoppen zitten. Dit kan de verbinding verzwakken en als gevolg hebben dat de controller onverwacht loskomt.
- Als er kleine metalen objecten, zoals schroeven en punaises aan de magnetische delen van het systeem of de Joy-Con 2-houder vast komen te zitten, gebruik dan een wattenstaafje om ze te verwijderen. Raak ze niet aan met je vingers. Als je het product blijft gebruiken zonder deze objecten te verwijderen, kan dat tot gevolg hebben dat de Joy-Con 2-controllers beschadigd raken of onverwacht loskomen.

Let op het volgende wanneer je muisbesturing gebruikt:

- Als er stof of vuil aanwezig is op de Joy-Con 2, het Joy-Con 2-polsbandje of de tafel of het gebruikte oppervlak, wrijf die dan schoon voor gebruik.
- Gebruik de Joy-Con 2 op een vlak oppervlak zonder scherpe randen of uitsteeksels.
- Gebruik de Joy-Con 2 niet op oppervlakken waar makkelijk krassen op ontstaan. Er wordt aangeraden om een muismat te gebruiken.
- Sla de Joy-Con 2 niet op het oppervlak en druk er niet op terwijl je hem verplaatst.

Lees de informatie in het scherm 'Gezondheids- en veiligheidsinformatie' op het Nintendo Switch 2-systeem wanneer je het systeem hebt ingesteld. Je vindt deze informatie door vanuit het HOME-menu naar ☼ (systeeminstellingen) te gaan en ONDERSTEUNING te kiezen.

BELANGRIJKE INFORMATIE VOOR OUDERS/VOOGDEN
Ouderlijk toezicht

De Nintendo Switch 2 heeft een hoop spannende mogelijkheden, maar er zijn wellicht een aantal functies die je als ouder wilt beperken omdat je ze niet geschikt vindt voor kinderen. Dankzij een paar eenvoudige stappen kun je de Nintendo Switch 2 veilig maken voor de hele familie.

Het ouderlijk toezicht voor de Nintendo Switch 2 is beschikbaar op het systeem zelf en kan ook worden ingesteld via een app voor je smartapparaat. Wanneer je het systeem voor het eerst instelt, kun je kiezen op welke manier je het ouderlijk toezicht wilt instellen. Volg de instructies op het scherm om via het ouderlijk toezicht functies te beperken.

Op het systeem kun je een pincode gebruiken om het ouderlijk toezicht in te stellen of te wijzigen zoals je wilt. De pincode kan ook worden gebruikt om het ouderlijk toezicht tijdelijk uit te schakelen.

Je kunt je instellingen bovendien altijd aanpassen, zelfs als je niet thuis bent, dankzij de speciale app.

Aankopen in de Nintendo eShop beperken

Om aankopen in de Nintendo eShop te beperken moet je de Nintendo-account van je kind verbinden aan je eigen Nintendo-account. Log in op je Nintendo-account via een smartapparaat of pc om een account aan te maken voor je kind of een bestaande account aan die van jezelf te verbinden, en bepaal in de Nintendo-accountinstellingen welke beperkingen je wilt instellen.

https://accounts.nintendo.com

De slaapstand inschakelen of het systeem uitzetten

Druk op de POWER-knop om de slaapstand van het systeem in of uit te schakelen.
Houd de POWER-knop minimaal 12 seconden ingedrukt om het systeem uit te zetten.

Draadloze netwerkpoorten in- of uitschakelen

Dit product heeft twee beschikbare draadloze netwerkpoorten: wifi* (internet) en Bluetooth.

Speelstijlen	Tv-stijl	Tafelstijl	Handheldstijl
Wifi	Aan / Uit	Aan / Uit	Aan / Uit
Wifi inschakelen	Ga vanuit het HOME-menu naar ☼ (systeeminstellingen), kies INTERNET en stel een verbinding in.		
Wifi uitschakelen	Ga vanuit het HOME-menu naar ☼ (systeeminstellingen) in de handheldstijl, kies VLIEGTUIGSTAND en schakel die in terwijl je wifi uitschakelt.		
Speelstijlen	**Tv-stijl**	**Tafelstijl**	**Handheldstijl**
Bluetooth	Altijd aan**	Aan / Uit	Aan / Uit
Bluetooth inschakelen		Ga vanuit het HOME-menu naar ☼ (systeeminstellingen), kies daar VLIEGTUIGSTAND en schakel die uit. Of schakel Bluetooth in terwijl de vliegtuigstand nog steeds is ingeschakeld.	
Bluetooth uitschakelen		Ga vanuit het HOME-menu naar ☼ (systeeminstellingen), kies VLIEGTUIGSTAND en schakel die in terwijl je Bluetooth uitschakelt.	

* Houd er rekening mee dat de wifi-netwerkpoort pas functioneert na het toepassen van de relevante netwerkupdate.
** In de tv-stijl staat de Bluetooth-poort altijd aan, omdat het systeem dan altijd uit de slaapstand kan worden gehaald met een controller die via Bluetooth is gesynchroniseerd.

Dit product weggooien

Dit product en ingebouwde batterijen mogen niet samen met het huisvuil worden weggegooid. Kijk voor meer informatie op **https://www.nintendo.com/eu/docs**

Batterijen moeten worden verwijderd door een specialist. Kijk voor meer informatie op **https://www.nintendo.com/eu/battery**

Информация о здоровье и безопасности

Пожалуйста, прочитайте и соблюдайте положения информации о здоровье и безопасности. Несоблюдение этих требований может привести к травмам или повреждениям. Взрослые должны присматривать за детьми во время использования этого продукта. Сохраните эту информацию для использования в будущем.

⚠ ПРЕДУПРЕЖДЕНИЕ — Эпилепсия

- Некоторые люди (примерно 1 из 4000) подвержены эпилептическим приступам или временным нарушениям сознания, причинами которых могут стать мерцающий свет или частая смена контрастных цветов. Просмотр телевизора или видеоигры могут спровоцировать подобный приступ, даже если ранее симптомы болезни не проявлялись. Если в прошлом у вас наблюдались эпилепсия, потеря сознания или другие симптомы, сходные с эпилептическими, перед началом видеоигры обязательно проконсультируйтесь с врачом.
- Прекратите игру и обратитесь за консультацией к врачу, если у вас появились следующие симптомы: конвульсии, подергивание век или мускулов, потеря сознания, нарушения зрения, непроизвольные движения или дезориентация.
- Чтобы снизить вероятность проявления этих симптомов во время игры, соблюдайте следующие меры предосторожности.
  - Не играйте, если чувствуете усталость или сонливость.
  - Играйте в хорошо освещенном помещении.
  - Делайте перерыв 10–15 минут не реже одного раза в час.

⚠ ПРЕДУПРЕЖДЕНИЕ — Перенапряжение глаз, морская болезнь и травмы вследствие повторяющихся движений

- Избегайте чрезмерно продолжительных игровых сеансов.
- Делайте перерыв 10–15 минут не реже одного раза в час, даже если вы считаете, что перерыв вам не нужен.
- Прекратите игру при появлении следующих симптомов.
  - Если во время игры вы почувствуете усталость или боль в глазах или если вы ощущаете головокружение, тошноту или усталость.
  - Если во время игры вы почувствуете усталость или боль в кистях, запястьях или предплечьях, а также если вы почувствуете такие симптомы, как покалывание, онемение, жжение или затекание или другой дискомфорт.

  Если вы продолжаете испытывать эти симптомы, обратитесь к врачу.

⚠ ПРЕДУПРЕЖДЕНИЕ — Беременность и медицинские противопоказания

Если вы беременны или состояние вашего здоровья может ухудшиться вследствие физических нагрузок, проконсультируйтесь с врачом, прежде чем использовать программы, требующие физической активности.

⚠ ПРЕДУПРЕЖДЕНИЕ — Батареи

- Прекратите использование в случае утечки из батареи. Если жидкость, вытекшая из батареи, попадет в глаза, немедленно промойте их большим количеством воды и обратитесь к врачу. В случае попадания жидкости на кожу рук тщательно вымойте их водой. Тщательно вытрите жидкость с внешней поверхности устройства тканью.
- Консоль и контроллеры Joy-Con 2 содержат аккумуляторные литийионные батареи. Не пытайтесь самостоятельно сменить батареи. Извлечение и замена батарей должны осуществляться квалифицированными специалистами. Обратитесь в техническую поддержку Nintendo за подробной информацией.

⚠ ПРЕДУПРЕЖДЕНИЕ — Меры электробезопасности

- Используйте для зарядки консоли блок питания Nintendo Switch 2 (NGN-01) или другой совместимый блок питания.
  Для получения информации о требуемой мощности см. раздел «Требуемая мощность и общая информация о заряжающих устройствах в ЕС».
- При использовании блока питания Nintendo Switch 2 (NGN-01) соблюдайте следующие меры безопасности.
  - Подключайте блок питания только к розеткам с правильным напряжением сети (AC 100–240 В).
  - Не используйте трансформаторы напряжения или вилки для снижения напряжения.
  - Блок питания должен подсоединяться к легкодоступным розеткам, расположенным вблизи от подзаряжаемого оборудования.
  - Блок питания предназначен для использования только в помещении.
  - При использовании блока питания с такими устройствами, как сетевой фильтр, используйте только устройства класса защиты II, допущенные к использованию в вашей стране.
- Не подвергайте устройства воздействию пламени, волн СВЧ, прямых солнечных лучей, высоких и крайне низких температур.
- Избегайте контакта устройств с жидкостями и не прикасайтесь к ним влажными или жирными руками. Не используйте и не храните во влажных местах. При проникновении жидкости внутрь прекратите использовать устройства и обратитесь в техническую поддержку Nintendo.
- Не применяйте к устройствам чрезмерную силу. Не тяните за кабели и не скручивайте их слишком плотно.
- Не прикасайтесь к контактам устройств пальцами или металлическими предметами.
- Не прикасайтесь к блоку питания или к подключенным к нему устройствам во время грозы.
- Используйте только совместимые аксессуары, допущенные к использованию в вашей стране.
- При появлении дыма, странного звука или запаха выполните следующие шаги, осторожно обращаясь с консолью: отсоедините блок питания от розетки, отсоедините блок питания и все аксессуары от консоли, выключите консоль и обратитесь в техническую поддержку Nintendo.
- Не разбирайте и не пытайтесь ремонтировать устройства.
  Если устройства повреждены, прекратите их использование и обратитесь в техническую поддержку Nintendo. Не прикасайтесь к поврежденным участкам. Избегайте контакта с любой вытекшей жидкостью.

⚠ ПРЕДУПРЕЖДЕНИЕ — Общие предосторожности

- Держите консоль, аксессуары и упаковку вне досягаемости маленьких детей и домашних животных. Они могут случайно проглотить маленькие части, например игровые карты, карты памяти microSD Express и упаковку.
- Не держите эту консоль и ее аксессуары рядом с имплантированными медицинскими устройствами. Консоль и ее аксессуары (включая контроллеры Joy-Con 2 и держатель Joy-Con 2) содержат магниты и/или используют беспроводную связь. Не используйте их на расстоянии менее 15 см от кардиостимуляторов или прочих имплантированных медицинских устройств. Перед использованием проконсультируйтесь с врачом, если вы используете какое-либо медицинское устройство.
- Использование беспроводной связи может быть запрещено в некоторых местах, например в самолетах или больницах. Пожалуйста, соблюдайте соответствующие правила.
- ⚠ Не используйте наушники на высокой громкости в течение длительного времени из-за повышенного звукового давления и риска повреждения слуха. Устанавливайте такую громкость звука, которая позволяла бы вам слышать окружающие звуки. Обратитесь к врачу при появлении таких симптомов, как звон в ушах.
- Людям с травмами или болезнями, связанными с пальцами, кистями или предплечьями, не рекомендуется пользоваться функцией вибрации.
- При подключении блока питания убедитесь, что за кабель невозможно зацепиться и споткнуться.

ОСТОРОЖНО

- Обратите внимание, что этот продукт можно эксплуатировать при температуре от 5°C до 35°C.
- Не держите консоль во влажных местах или в местах, где может резко меняться температура.
  В случае образования конденсата отключите питание и подождите до тех пор, пока капли воды не испарятся.
- Не используйте в пыльных или задымленных местах.
- Не прикрывайте отверстия для впуска воздуха или вентиляционные отверстия на консоли (см. рис.) или док-станции, чтобы избежать перегревания. Если на отверстиях для впуска воздуха или вентиляционных отверстиях соберется пыль или прочие инородные вещества, устраните их пылесосом.

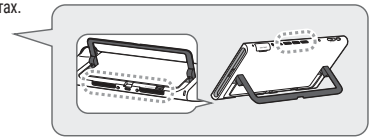

- Не кладите ничего на кабель блока питания.
- При выборе розетки для подключения продукта учитывайте предельную нагрузку электрической цепи.
- Если блок питания не будет использоваться длительное время, отсоедините его от розетки, чтобы предотвратить повреждения из-за перенапряжения.
- Если блок питания загрязнится, отсоедините его и протрите его мягкой сухой тканью. Если консоль или аксессуар загрязнятся, отключите питание и при необходимости отсоедините все кабели, затем протрите их мягкой слегка влажной тканью. Не используйте разбавитель и прочие растворители. После чистки убедитесь, что продукт полностью высох, прежде чем снова его использовать.
- Не теряйте из вида окружающие предметы во время игры.
- Обязательно заряжайте встроенные батареи не реже одного раза каждые шесть месяцев. Если батареи не использовались длительное время, возможно, вам не удастся больше зарядить их.
- Экран покрыт пленкой, благодаря которой осколки не разлетаются в случае повреждения. Не отклеивайте пленку.

Об использовании контроллеров Joy-Con 2

Прежде чем использовать контроллеры в первый раз, зарядите и синхронизируйте их с консолью.
Вы можете зарядить и синхронизировать контроллеры, прикрепив их непосредственно к консоли или к подзаряжающему держателю Joy-Con 2 (BEE-010) (продается отдельно).

Чтобы полностью зарядить контроллеры, когда они прикреплены к консоли, обязательно заряжайте в то же время и консоль.

- При использовании контроллеров Joy-Con 2 соблюдайте следующие меры безопасности.
  - Чтобы отсоединить контроллер Joy-Con 2 от консоли, нажмите кнопку деблокировки на задней стороне контроллера Joy-Con 2 и осторожно тяните его в сторону. Чтобы не уронить и не повредить консоль, нажимайте кнопку деблокировки только, когда вы крепко держите консоль и контроллер.



- Чтобы не уронить и не повредить консоль, во время игры не взмахивайте и не болтайте ей, удерживая ее только за прикрепленный контроллер Joy-Con 2, а также не применяйте силу к местам соединения.
- При игре с одним или более отсоединенными от консоли контроллерами Joy-Con 2 прикрепите к каждому контроллеру ремешок Joy-Con 2, следуя соответствующей инструкции в программе. Чтобы прикрепить ремешок Joy-Con 2, совместите кнопку + или - на контроллере с таким же значком на аксессуаре. Закрепите ремешок на запястье и крепко держите контроллер. Вы можете отсоединить ремешок, удерживая кнопку деблокировки на задней части контроллера Joy-Con 2, к которому он прикреплен.



- Контроллеры Joy-Con 2 прикрепляются к консоли и держателю Joy-Con 2 магнитным способом. Не прикрепляйте наклейки к той части Joy-Con 2, где находятся кнопки SL/SR. Это может ослабить связь и привести к неожиданному отсоединению контроллера.
- Если к магнитным частям консоли или держателя Joy-Con 2 прикрепятся маленькие металлические предметы, например шурупы или гвозди, уберите их с помощью ватной палочки. Не прикасайтесь к ним пальцами. Если вы продолжите использовать продукт, не убрав такие предметы, контроллеры Joy-Con 2 могут повредиться или неожиданно отсоединиться.

■ При управлении мышью соблюдайте следующие меры безопасности.

- Если на контроллере Joy-Con 2, ремешке Joy-Con 2, столе или поверхности, которые вы используете, есть пыль или грязь, начисто протрите их перед использованием.
- Используйте контроллер Joy-Con 2 на плоской поверхности без острых углов или выступов.
- Не используйте контроллер Joy-Con 2 на поверхностях, которые легко поцарапать. Рекомендуется использование коврика для компьютерной мыши или подстилки.
- Когда вы двигаете контроллер Joy-Con 2, не стучите им и не давите на него.

Обязательно ознакомьтесь с разделом Информация о здоровье и безопасности на консоли Nintendo Switch 2 по завершении настройки консоли. Вы можете получить доступ к этой информации, выбрав в меню HOME значок ☼ (Системные настройки), затем «Техническая поддержка».

ВАЖНАЯ ИНФОРМАЦИЯ ДЛЯ РОДИТЕЛЕЙ
Родительский контроль

Консоль Nintendo Switch 2 предлагает разнообразные функции. Однако вы как родитель, возможно, хотите ограничить некоторые из них, которые вы считаете неподходящими для детей. Мы подготовили особые шаги, которые помогут вам сделать использование консоли Nintendo Switch 2 безопасным для вашей семьи.

Родительский контроль Nintendo Switch 2 доступен на самой консоли, и, кроме того, вы можете осуществлять его также с помощью приложения на вашем смарт-устройстве. При начальной настройке консоли вы можете выбрать способ настройки родительского контроля. Следуйте инструкциям на экране, чтобы завершить настройку родительского контроля.

На самой консоли вы можете использовать PIN-код для установления или изменения желаемых настроек родительского контроля. Вы можете также использовать этот PIN-код, чтобы при желании временно отключить родительский контроль.

Вы можете также в любое время изменить ваши настройки — даже если вы не дома — с помощью предназначенного для этого приложения.

Об ограничении покупок в Nintendo eShop

Чтобы ограничить покупки в Nintendo eShop, вы должны объединить учетную запись Nintendo ребенка с вашей учетной записью Nintendo. Войдите в вашу учетную запись Nintendo со смарт-устройства или компьютера, чтобы создать новую учетную запись для вашего ребенка или объединить уже существующую учетную запись с вашей и установить в настройках учетной записи Nintendo ограничения, которые вы считаете нужными.

https://accounts.nintendo.com

О включении режима ожидания или выключении консоли

Нажмите кнопку POWER, чтобы включить или выключить режим ожидания.

Нажмите и удерживайте кнопку POWER не менее 12 секунд, чтобы выключить консоль.

О включении и выключении портов беспроводной связи

Этот продукт оснащен двумя портами беспроводной связи, Wi-Fi* (Интернет) и Bluetooth.

Режимы игры	Режим ТВ	Настольный режим	Портативный режим
Wi-Fi	Включен/ВЫКЛ.	Включен/ВЫКЛ.	Включен/ВЫКЛ.
Включить Wi-Fi	Выберите в меню HOME значок ☼ (Системные настройки), затем «Интернет» и настройте подключение.		
Выключить Wi-Fi	В портативном режиме выберите в меню HOME значок ☼ (Системные настройки), затем включите режим полета, выбрав для Wi-Fi настройку «ВЫКЛ.»		
Режимы игры	**Режим ТВ**	**Настольный режим**	**Портативный режим**
Bluetooth	Всегда включен**	Включен/ВЫКЛ.	Включен/ВЫКЛ.
Включить Bluetooth		Выберите в меню HOME значок ☼ (Системные настройки), затем выключите режим полета или, если режим полета все еще включен, выберите для Bluetooth настройку «ВКЛ.»	
Выключить Bluetooth		Выберите в меню HOME значок ☼ (Системные настройки), затем включите режим полета, выбрав для Bluetooth настройку «ВЫКЛ.»	

* Обратите внимание, что порт сети Wi-Fi заработает только после того, как будет выполнено соответствующее обновление сети.

** Порт сети Bluetooth всегда включен в режиме ТВ, так как консоль всегда снова включается с помощью контроллера, синхронизированного через Bluetooth.

Утилизация этого продукта

Не выбрасывайте этот продукт или встроенные батареи с бытовыми отходами. Подробную информацию см. на **https://www.nintendo.com/eu/docs**

Извлечение батарей должно осуществляться квалифицированными специалистами. Подробную информацию см. на **https://www.nintendo.com/eu/battery**

Información sobre salud y seguridad

Lee con detenimiento la información sobre salud y seguridad. De lo contrario, se podrían producir daños o lesiones. Los niños deben usar este producto bajo la supervisión de un adulto. Guarda esta información para futuras consultas.

⚠ ADVERTENCIA – Epilepsia

- Ciertas personas (aproximadamente 1 de cada 4000) pueden sufrir ataques o desmayos al exponerse a destellos o patrones de luz como los que se producen al ver la televisión o jugar a videojuegos, incluso aunque no tengan antecedentes de casos similares. Las personas que hayan padecido alguna vez ataques, pérdida de consciencia o cualquier otro síntoma relacionado con la epilepsia, deberían consultar a un médico antes de jugar a un videojuego.
- Deja de jugar y consulta a un médico si notas síntomas como convulsiones, espasmos oculares o musculares, pérdida de consciencia, alteración de la visión, movimientos involuntarios o desorientación.
- Precauciones para reducir la probabilidad de sufrir un ataque mientras juegas:
  - No juegues si sientes cansancio o tienes sueño.
  - Juega siempre en lugares bien iluminados.
  - Tómate al menos un descanso de 10 a 15 minutos por cada hora de juego.

⚠ ADVERTENCIA – Fatiga visual, mareos y lesiones por movimientos repetitivos

- Evita jugar durante demasiado tiempo seguido.
- Tómate al menos un descanso de 10 a 15 minutos por cada hora de juego, aunque creas que no lo necesitas.
- Deja de jugar si notas alguno de estos síntomas:
  - Cansancio o dolor en los ojos, fatiga, mareos o náuseas.
  - Cansancio o dolor en las manos, las muñecas o los brazos, hormigueo, entumecimiento, quemazón u otras molestias.

Si alguno de estos síntomas no cesa, acude a un médico.

⚠ ADVERTENCIA – Embarazo y enfermedades

Si estás embarazada o padeces alguna enfermedad susceptible de agravarse por realizar cualquier esfuerzo físico, consulta a tu médico antes de utilizar juegos que requieran esfuerzo físico.

⚠ ADVERTENCIA – Baterías

- Si se produce una fuga de líquido de cualquier batería, deja de usar el producto. Si el líquido fugado entrara en contacto con tus ojos, lávatelos inmediatamente con abundante agua y acude a un médico. Si se vertiera en tus manos, lávatelas bien con agua. Limpia cuidadosamente el fluido de la superficie del dispositivo con un paño.
- La consola y cada mando Joy-Con 2 contienen una batería recargable de iones de litio. No trates de sustituir las baterías por tu cuenta. Las baterías deben ser extraídas y sustituidas por un profesional cualificado. Para obtener más información, ponte en contacto con el servicio de ayuda de Nintendo.

⚠ ADVERTENCIA – Uso de aparatos eléctricos

- Utiliza el adaptador de corriente de Nintendo Switch 2 (NGN-01) o un adaptador de corriente compatible para cargar la batería de la consola. Para conocer los requisitos de potencia, consulta la sección "Requisitos de potencia e información sobre el cargador común de la UE".
- Sigue estas instrucciones cuando utilices el adaptador de corriente de Nintendo Switch 2 (NGN-01):
  - Utiliza el adaptador de corriente con el voltaje adecuado (CA 100-240 V).
  - No utilices transformadores ni enchufes reguladores que permitan reducir la intensidad de la corriente.
  - Utiliza un enchufe cercano y accesible para conectar el adaptador de corriente.
  - El adaptador de corriente es únicamente para interiores.
  - Al utilizar el adaptador de corriente con dispositivos como regletas, emplea únicamente dispositivos de clase II que estén homologados en tu país.
- No expongas los dispositivos al fuego, a microondas, a la luz directa del sol ni a temperaturas extremadamente altas o bajas.
- No permitas que los dispositivos entren en contacto con líquidos ni toques la consola con las manos húmedas o grasientas. No utilices ni guardes estos dispositivos en lugares húmedos. Si entrara líquido en algún dispositivo, deja de utilizarlo inmediatamente y ponte en contacto con el servicio de ayuda de Nintendo.
- No ejerzas demasiada fuerza sobre los dispositivos. No retuerzas los cables ni tires con fuerza de ellos.
- No toques los terminales con los dedos ni con ningún objeto metálico.
- Durante una tormenta eléctrica, no toques el adaptador de corriente ni los dispositivos conectados.
- Utiliza únicamente accesorios que sean compatibles con esta consola y que estén homologados en tu país.
- Si percibes ruidos extraños, humo u olores inusuales, sigue estos pasos y maneja la consola con cuidado: desenchufa el adaptador de corriente, desconecta de la consola el adaptador de corriente y cualquier otro accesorio, apaga la consola y ponte en contacto con el servicio de ayuda de Nintendo.
- No desmontes ni trates de reparar la consola ni sus componentes.
  Si los dispositivos están dañados, ponte en contacto con el servicio de ayuda de Nintendo. No toques las zonas dañadas y evita el contacto con líquidos procedentes de fugas.

⚠ ADVERTENCIAS GENERALES

- Mantén la consola, los accesorios y el embalaje lejos del alcance de niños pequeños y mascotas. Los componentes pequeños, como las tarjetas de juego, las tarjetas de memoria microSD Express o ciertas partes del embalaje, podrían ser ingeridos por accidente.
- Mantén la consola y los accesorios alejados de cualquier dispositivo médico implantado. La consola y sus accesorios (incluidos los mandos Joy-Con 2 y el soporte para mandos Joy-Con 2) contienen imanes y/o funcionan mediante comunicación inalámbrica. No los utilices a menos de 15 centímetros de un marcapasos u otro dispositivo médico implantado. Si tienes implantado algún dispositivo médico, consulta con tu médico antes de utilizar estos productos.
- No utilices la comunicación inalámbrica en zonas donde su uso esté prohibido o limitado, como en hospitales o aviones. Respeta la normativa vigente.
- Para evitar niveles elevados de presión acústica y prevenir problemas de audición, no utilices auriculares a un volumen demasiado alto durante largos periodos de tiempo.
  Regula el volumen de manera que puedas oír el sonido de fondo. Si sientes pitidos en los oídos o alguna otra molestia, acude a un médico.
- Las personas en tratamiento por lesiones o enfermedades relacionadas con los dedos, las manos o los brazos no deberían utilizar la función de vibración.
- Al enchufar el adaptador de corriente, asegúrate de que nadie corra el riesgo de tropezar con el cable.

TRATAR CON CUIDADO

- Este producto funciona a una temperatura comprendida entre 5 y 35 °C.
- No utilices ni guardes la consola en lugares húmedos o donde se produzcan cambios bruscos de temperatura. Si se condensara agua, apaga la consola y deja que las gotas se evaporen.
- No utilices ni guardes la consola en zonas donde se acumule polvo o humo.
- No cubras las rejillas de ventilación de entrada y de salida de la consola (imagen) ni de la base para prevenir sobrecalentamientos. Si se acumula polvo u otra sustancia en las rejillas de ventilación de entrada o de salida, retíralo utilizando un aspirador.

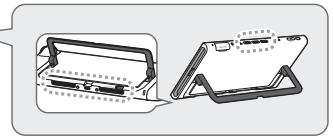

- No coloques nada sobre el cable del adaptador de corriente.
- A la hora de elegir dónde enchufar el producto, presta atención a la capacidad de carga del circuito eléctrico.
- Si no se va a utilizar el adaptador de corriente durante un periodo de tiempo prolongado, desenchúfalo de la toma de corriente para evitar daños por sobretensión.
- Si el adaptador de corriente se ensucia, desenchúfalo y límpialo con un paño suave y seco. Si la consola o sus accesorios se ensucian, apaga la consola, desconecta los cables correspondientes y utiliza un paño suave y ligeramente húmedo para limpiar la consola o los accesorios que lo necesiten. No utilices ningún tipo de disolvente. Tras limpiar los productos, asegúrate de que estén completamente secos antes de volver a utilizarlos.
- Cuando juegues, comprueba que haya suficiente espacio a tu alrededor y presta atención a los obstáculos que te rodeen.
- Asegúrate de recargar la batería de los dispositivos al menos una vez cada seis meses. Si las baterías dejan de utilizarse durante un largo periodo de tiempo, pueden perder permanentemente su capacidad de carga.
- La pantalla va cubierta con una película diseñada para evitar que se desprendan fragmentos en el caso de sufrir algún desperfecto. No la retires.

Cómo utilizar los mandos Joy-Con 2

Carga los mandos completamente y sincronízalos con la consola antes de utilizarlos por primera vez. Para ello, acóplalos directamente a la consola o al soporte de carga para mandos Joy-Con 2 (BEE-010), que se vende por separado. Para cargar la batería completamente, asegúrate de que los mandos estén acoplados a la consola mientras esta está cargando.

- Sigue estas indicaciones cuando utilices los mandos Joy-Con 2:
  - Para desacoplar un mando Joy-Con 2 de la consola, mantén pulsado el botón de extracción situado en la parte posterior del mando Joy-Con 2 y tira de él con cuidado hacia fuera. Para evitar que la consola se caiga y se dañe, pulsa el botón de extracción únicamente cuando tengas bien sujetos la consola y el mando.

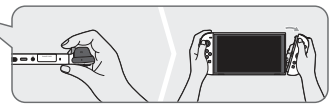

  - Para evitar que la consola se caiga y se dañe, no la sacudas ni efectúes movimientos oscilantes mientras la sujetas solamente por un Joy-Con 2 acoplado ni tampoco ejerzas una fuerza excesiva sobre las zonas de conexión mientras juegas.
  - Si juegas con uno o más mandos Joy-Con 2 desacoplados de la consola, acopla una correa del mando Joy-Con 2 a cada mando cuando así se indique en el programa. Para encajarla, acopla la correa de modo que el símbolo "+" o "–" quede alineado con el botón correspondiente del mando.



  A continuación, colócate la correa alrededor de la muñeca, ajusta el cierre y sujeta el mando con firmeza. Para quitar la correa de los mandos Joy-Con 2, mantén pulsado el botón de extracción situado en la parte posterior.

- Los mandos Joy-Con 2 se acoplan a la consola y al soporte para mandos Joy-Con 2 mediante imanes. No coloques adhesivos en la parte de los mandos Joy-Con 2 donde se sitúan los botones SL/SR. De lo contrario, la conexión magnética podría debilitarse y los mandos podrían desacoplarse de forma inesperada.
- Si algún objeto metálico de pequeñas dimensiones, como un tornillo o una chincheta, se adhiere a las partes magnéticas de la consola o el soporte para mandos Joy-Con 2, retíralo con un bastoncillo de algodón. No lo toques con los dedos. Si se continúa utilizando el producto sin retirar ese tipo de objetos, los mandos Joy-Con 2 podrían resultar dañados o desacoplarse de forma inesperada.

Sigue estas instrucciones cuando utilices un mando Joy-Con 2 a modo de ratón:

- Si el mando Joy-Con 2, la correa del mando Joy-Con 2 o la superficie que se vaya a emplear presentan restos de suciedad o polvo, límpialos antes de utilizarlos.
- Utiliza el mando Joy-Con 2 en una superficie lisa sin asperezas ni irregularidades de ningún tipo.
- No utilices el mando Joy-Con 2 en superficies que se puedan rayar fácilmente. Se recomienda el uso de una alfombrilla para ratón.
- No golpees violentamente el mando Joy-Con 2 ni lo muevas ejerciendo demasiada presión sobre él.

Una vez configurada la consola Nintendo Switch 2, lee también la información sobre salud y seguridad en la consola. Para consultarla, abre el menú HOME, accede a la configuración de la consola (⚙) y selecciona AYUDA.

INFORMACIÓN IMPORTANTE PARA PADRES, MADRES Y TUTORES

Control parental

Nintendo Switch 2 tiene funciones muy divertidas y variadas, pero te interesará saber que puedes limitar algunas de ellas si las consideras inapropiadas para niños. Hemos incluido herramientas especiales para que puedas convertir tu Nintendo Switch 2 en una consola segura para toda la familia.

Las restricciones del control parental de Nintendo Switch 2 se pueden ajustar desde la propia consola o desde una aplicación que puedes instalar en tu dispositivo inteligente. Durante la configuración inicial, podrás elegir cómo quieres configurar el control parental. Sigue las instrucciones en pantalla para terminar de activar las restricciones.

Podrás cambiar los ajustes del control parental desde la propia consola mediante una contraseña. Esta contraseña también se puede utilizar para desactivar temporalmente el control parental cuando lo necesites.

Podrás modificar las restricciones en cualquier momento, incluso cuando estés fuera de casa, utilizando la aplicación.

Cómo bloquear las compras en Nintendo eShop

Para restringir las compras en Nintendo eShop, debes vincular la cuenta Nintendo del niño a tu propia cuenta. Accede a tu cuenta Nintendo con un ordenador o un dispositivo inteligente para crear una cuenta infantil o para vincular una ya existente a la tuya y restringir las funciones que consideres inapropiadas en los ajustes de la cuenta Nintendo.

https://accounts.nintendo.com

Cómo activar el modo de espera o apagar la consola

Pulsa el botón POWER para activar o desactivar el modo de espera.

Mantén pulsado el botón POWER durante al menos 12 segundos para apagar la consola.

Cómo activar y desactivar la conexión inalámbrica a la red

Este producto dispone de dos puertos de conexión inalámbrica a la red: Wi-Fi* (internet) y Bluetooth.

Modos de juego	Modo televisor	Modo sobremesa	Modo portátil
Wi-Fi	Se puede activar/ desactivar	Se puede activar/ desactivar	Se puede activar/ desactivar
Cómo activar la conexión Wi-Fi	Abre el menú HOME, accede a la configuración de la consola (⚙), selecciona INTERNET y configura una conexión.		
Cómo desactivar la conexión Wi-Fi	Abre el menú HOME en modo portátil, accede a la configuración de la consola (⚙), activa el modo avión y mantén la conexión Wi-Fi desactivada.		

Modos de juego	Modo televisor	Modo sobremesa	Modo portátil
Bluetooth	Siempre activada**	Se puede activar/ desactivar	Se puede activar/ desactivar
Cómo activar la conexión Bluetooth		Abre el menú HOME, accede a la configuración de la consola (⚙), selecciona MODO AVIÓN y desactiva el modo avión. O, con el modo avión activado, activa la conexión Bluetooth por separado.	
Cómo desactivar la conexión Bluetooth		Abre el menú HOME en modo portátil, accede a la configuración de la consola (⚙), activa el modo avión y mantén la conexión Bluetooth desactivada.	

* La conexión Wi-Fi estará operativa únicamente después de que se haya aplicado la actualización de red correspondiente.

** La conexión Bluetooth en modo televisor siempre está activada porque la consola siempre se reactiva utilizando un mando sincronizado mediante Bluetooth.

Cómo desechar este producto

No te deshagas de este producto ni de las baterías tirándolos a la basura doméstica.
Visita **https://www.nintendo.com/eu/docs** para obtener más información.

Las baterías deben ser extraídas por un profesional cualificado. Visita **https://www.nintendo.com/eu/battery** para obtener más información.
El precio de este producto de Nintendo incluye el coste de recogida y reciclaje de las baterías.

Informações sobre saúde e segurança

Ler e respeitar as informações sobre saúde e segurança. O não cumprimento destas instruções poderá provocar lesões ou danos. Os pais ou representantes legais deverão vigiar as crianças enquanto elas utilizam este produto. Guardar estas informações para referência futura.

⚠ ATENÇÃO – Ataques epiléticos

- Algumas pessoas (cerca de 1 em cada 4000) poderão sofrer ataques epiléticos ou perdas de consciência causados por flashes ou padrões luminosos enquanto veem televisão ou utilizam videojogos, mesmo que anteriormente não tenham sofrido qualquer reação deste tipo. As pessoas que já tenham sofrido ataques epiléticos, perdas de consciência ou qualquer outro sintoma ligado à epilepsia deverão consultar um médico antes de jogar.
- Se ocorrerem sintomas invulgares tais como convulsões, espasmos oculares ou musculares, perda de consciência, visão alterada, movimentos involuntários ou desorientação, parar de jogar e consultar um médico.
- Para reduzir a probabilidade de ocorrência de um ataque epilético enquanto se joga:
  - Não jogar com cansaço ou com sono;
  - Jogar numa divisão bem iluminada;
  - Fazer pausas de 10 a 15 minutos, pelo menos, uma vez por hora.

⚠ ATENÇÃO – Tensão ocular, enjoo de movimento e lesões provocadas por movimentos repetitivos

- Evitar sessões de jogo demasiado longas.
- Fazer pausas de 10 a 15 minutos, pelo menos, uma vez por hora, mesmo que não seja necessário fazê-las.
- Parar de jogar caso ocorra algum dos sintomas que se seguem:
  - Fadiga ou irritação ocular, ou tonturas, náuseas ou cansaço;
  - Mãos, pulsos ou braços cansados ou doridos enquanto se joga, ou formigueiro, torpor, ardor ou rigidez.

Se algum destes sintomas persistir, consultar um médico.

⚠ ATENÇÃO – Gravidez e problemas de saúde

Em caso de gravidez ou problemas de saúde que possam ser agravados por atividades físicas, consultar um médico antes da utilização de videojogos que possam requerer atividade física.

⚠ ATENÇÃO – Baterias

- Se alguma das baterias derramar, parar de utilizar a consola. Se o fluido derramado de uma bateria entrar em contacto com os olhos, lavá-los imediatamente com bastante água e consultar um médico. Em caso de contacto com as mãos, lavá-las cuidadosamente com água. Limpar o fluido derramado na superfície do dispositivo com um pano.
- A consola e os comandos Joy-Con 2 utilizam cada um uma bateria de iões de lítio recarregável. Não substituir as baterias. Esta tarefa deverá ser executada por um profissional qualificado para o efeito. Para mais informações, entrar em contacto com a Assistência da Nintendo.

⚠ ATENÇÃO – Segurança elétrica

- Utilizar o adaptador de corrente da Nintendo Switch 2 (NGN-01) ou um adaptador de corrente compatível para carregar a consola.
  Para mais informações sobre os requisitos de potência, consultar a secção "Requisitos de potência e informações sobre o carregador comum da UE".
- Respeitar as seguintes indicações durante a utilização do adaptador de corrente da Nintendo Switch 2 (NGN-01):
  - O adaptador de corrente deverá ser ligado à voltagem correta (CA 100 – 240 V).
  - Não deverão ser utilizados transformadores ou fichas com valores de voltagem reduzidos.
  - O adaptador de corrente deverá estar ligado a uma tomada de fácil acesso e que esteja próxima do equipamento.
  - O adaptador de corrente só deverá ser utilizado em espaços interiores.
  - Durante a utilização do adaptador de corrente com certos dispositivos, como, por exemplo, extensões elétricas, utilizar apenas dispositivos de Classe II aprovados no respetivo país de residência.
- Manter os dispositivos longe de fogo, micro-ondas, luz solar direta, temperaturas altas ou extremamente baixas.
- Os dispositivos não deverão entrar em contacto com líquidos. Não utilizar com as mãos molhadas ou engorduradas. Não utilizar nem armazenar em locais húmidos. Se algum líquido se infiltrar nos dispositivos, interromper a sua utilização e entrar em contacto com a Assistência da Nintendo.
- Não empregar demasiada força ao utilizar os dispositivos. Não puxar nem torcer os cabos.
- Não tocar nos conetores dos dispositivos com os dedos ou com objetos de metal.
- Durante uma trovoada, não tocar no adaptador de corrente nem nos dispositivos ligados a este.
- Utilizar apenas acessórios compatíveis cuja utilização tenha sido aprovada no respetivo país de residência.
- Em caso de ruídos estranhos, fumo ou odor invulgar, seguir estes passos e ter cuidado durante o manuseamento da consola: desligar o adaptador de corrente da tomada, remover o adaptador e quaisquer outros acessórios da consola, desligar a consola e entrar em contacto com a Assistência da Nintendo.
- Não desmontar nem tentar reparar os dispositivos.
  Se os dispositivos estiverem danificados, interromper a sua utilização e entrar em contacto com a Assistência da Nintendo. Não tocar nas áreas danificadas. No caso de os dispositivos derramarem líquidos, evitar o contacto com estes.

⚠ ATENÇÃO – Avisos gerais

- A consola, bem como os respetivos acessórios e materiais de embalamento, deverão ser mantidos fora do alcance de crianças e animais de estimação. As peças pequenas, tais como cartões de jogo, cartões microSD Express e materiais de embalamento poderão ser engolidos acidentalmente.
- Manter a consola e os seus acessórios longe de dispositivos médicos implantados. A consola e os seus acessórios (incluindo os comandos Joy-Con 2 e o suporte para Joy-Con 2) possuem ímanes e/ou utilizam comunicação sem fios. Não utilizar a menos de 15 cm de distância de pacemakers cardíacos ou outros dispositivos implantados. Consultar um médico antes de utilizar os dispositivos no caso de possuir algum tipo de dispositivo médico.
- Poderá não ser possível utilizar a comunicação sem fios em aviões ou hospitais, entre outros espaços. Respeitar as regras de utilização dos espaços que forem frequentados.
- ⚠ Não utilizar auscultadores com um volume muito elevado durante longos períodos devido à elevada pressão sonora e a riscos de problemas auditivos.
  Manter o volume a um nível que permita ouvir-se o ambiente em redor. Consultar um médico caso ocorram sintomas como, por exemplo, zumbidos nos ouvidos.
- A função de vibração não deverá ser utilizada por pessoas com lesões ou problemas nos dedos, mãos ou braços.
- Ao ligar o adaptador de corrente à consola, certificar-se de que o cabo não causa tropeções acidentais.

PRECAUÇÕES DE UTILIZAÇÃO

- Ter em consideração que a temperatura de funcionamento deste produto se situa entre os 5 °C e os 35 °C.
- Não utilizar a consola em áreas húmidas ou em que ocorram mudanças bruscas de temperatura. Se ocorrer condensação, desligar a consola e aguardar até que as gotas de água se evaporem.
- Não utilizar a consola em áreas com pó ou fumo.
- Durante a utilização, não tapar as entradas nem as saídas de ar da consola (consultar a imagem) ou da base para evitar o sobreaquecimento. Caso ocorra acumulação de pó ou de outras substâncias estranhas nas entradas ou saídas de ar, removê-la com um aspirador.

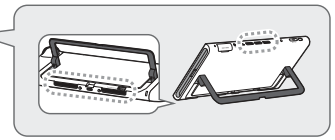

- Não colocar objetos sobre o cabo do adaptador de corrente.
- Prestar atenção ao ponto de saturação do circuito durante a escolha do local onde ligar o produto.
- Se o adaptador de corrente não for utilizado durante longos períodos, desligá-lo da tomada para evitar danos devido a sobretensão.
- Se o adaptador de corrente se sujar, desligá-lo da corrente e limpá-lo com um pano seco e macio. Se a consola ou um acessório se sujar, desligar a consola, remover quaisquer cabos ligados e, em seguida, limpar com um pano macio e ligeiramente humedecido. Não utilizar diluente ou outros solventes. Após a limpeza, certificar-se de que os produtos estão completamente secos antes da sua utilização.
- Ao jogar, prestar atenção ao ambiente em redor.
- Certificar-se de que as baterias integradas são carregadas, pelo menos, uma vez de seis em seis meses. Se as baterias não forem utilizadas durante um período prolongado, poderá não ser possível carregá-las.
- O ecrã está revestido de uma película concebida para evitar que os fragmentos do ecrã se dispersem em caso de dano. Não remover a película.

Utilização dos comandos Joy-Con 2

Carregar e sincronizar os comandos antes da sua primeira utilização. É possível carregar e sincronizar os comandos colocando-os diretamente na consola ou utilizando o suporte de carregamento para Joy-Con 2 (BEE-010) (vendido em separado).
Para carregar os comandos na totalidade quando estão encaixados na consola, certificar-se de que esta está a carregar em simultâneo.

- Respeitar estas precauções ao usar os comandos Joy-Con 2:
  - Para retirar um comando Joy-Con 2 da consola, premir o botão de ejeção na parte traseira do Joy-Con 2 e puxá-lo com cuidado. Para evitar deixar cair e danificar a consola, premir o botão de ejeção apenas quando a consola e os comandos estiverem devidamente seguros nas mãos.



  - Para evitar deixar cair e danificar a consola, não balançar ou suspender a consola pelo Joy-Con 2 encaixado nem exercer força sobre os elementos conetores enquanto se joga.
  - Ao jogar com um ou mais Joy-Con 2 removidos da consola, colocar uma correia Joy-Con 2 em cada comando, se indicado pela aplicação. Para juntar uma correia Joy-Con 2 ao comando, fazer corresponder a orientação dos botões + ou – no comando com os mesmos símbolos no acessório. Prender a correia em redor do pulso e segurar firmemente o comando. É possível remover a correia ao manter premido o botão de ejeção na parte traseira do respetivo comando Joy-Con 2.



- Os comandos Joy-Con 2 encaixam-se à consola e ao suporte para Joy-Con 2 através de uma conexão magnética. Não colar autocolantes na área do Joy-Con 2 em que se encontram os botões SL/SR, uma vez que a conexão pode deteriorar-se e fazer com que o comando se solte inesperadamente.
- Caso pequenos objetos metálicos, como parafusos ou pioneses, adiram às áreas magnéticas da consola ou do suporte para Joy-Con 2, utilizar um cotonete para removê-los. Não tocar nesses objetos com os dedos. A utilização contínua do produto sem remover os objetos poderá resultar em danos aos comandos Joy-Con 2 ou fazer com que se soltem inesperadamente.

■ Respeitar as seguintes precauções ao utilizar os controlos de rato:

- Se algum pó ou sujidade se acumular no Joy-Con 2, na correia Joy-Con 2 ou na mesa ou superfície em uso, limpar bem o objeto afetado antes da sua utilização.
- Utilizar o Joy-Con 2 numa superfície plana sem partes afiadas nem saliências.
- Evitar utilizar o Joy-Con 2 em superfícies que se risquem facilmente. Recomenda-se a utilização de um tapete para rato.
- Não manusear com força o Joy-Con 2 nem exercer pressão durante a sua movimentação.

Uma vez configurada a consola, a página das informações sobre saúde e segurança da consola Nintendo Switch 2 deverá ser lida. Estas informações estão acessíveis a partir da opção ASSISTÊNCIA nas definições da consola (⚙) do menu HOME.

INFORMAÇÕES IMPORTANTES PARA OS PAIS
Controlo parental

A Nintendo Switch 2 disponibiliza uma enorme variedade de funcionalidades. No entanto, os pais poderão querer restringir certos conteúdos que considerem inadequados a crianças. Criámos alguns passos especiais para tornar a Nintendo Switch 2 segura para toda a família.

O controlo parental da Nintendo Switch 2 está disponível na consola e também pode ser controlado por uma aplicação móvel num dispositivo inteligente. Durante a configuração inicial da consola, é possível selecionar o grau de configuração do controlo parental. Para concluir esta configuração, as instruções no ecrã deverão ser seguidas.

É possível utilizar um código PIN na consola para definir e alterar as definições de controlo parental adequadas. Este código também pode ser utilizado para desativar temporariamente o controlo parental, se houver necessidade de o fazer.

Também é possível alterar a qualquer momento as definições configuradas, mesmo fora de casa, através da aplicação móvel criada especialmente para o efeito.

Restringir compras na Nintendo eShop

Para restringir compras na Nintendo eShop, a Conta Nintendo da criança deverá estar associada à conta do utilizador. O utilizador deverá aceder à sua conta num PC ou dispositivo inteligente para criar uma conta infantil ou associar uma conta existente à sua e definir as restrições adequadas nas definições da Conta Nintendo.

https://accounts.nintendo.com

Ativar o modo de descanso ou desligar a consola

Premir o botão POWER para entrar ou sair do modo de descanso.

Manter premido o botão POWER durante, pelo menos, 12 segundos para desligar a consola.

Ativar e desativar as portas de rede sem fios

O produto possui duas portas de rede sem fios, Wi-Fi* (Internet) e Bluetooth.

Modos de jogo	Modo TV	Modo de superfície estável	Modo portátil
Wi-Fi	Ativado / Desativado	Ativado / Desativado	Ativado / Desativado
Ativar o Wi-Fi	Aceder a "Internet" nas definições da consola (⚙) no menu HOME e configurar uma ligação.		
Desativar o Wi-Fi	Aceder às definições da consola (⚙) no menu HOME no modo portátil e definir o modo de voo para "Sim" e o Wi-Fi para "Não".		
Modos de jogo	**Modo TV**	**Modo de superfície estável**	**Modo portátil**
Bluetooth	Sempre ativado**	Ativado / Desativado	Ativado / Desativado
Ativar o Bluetooth		Aceder à opção "Modo de voo" nas definições da consola (⚙) no menu HOME e definir o modo de voo para "Não" ou, com o modo de voo ativado, definir o Bluetooth para "Sim".	
Desativar o Bluetooth		Aceder às definições da consola (⚙) no menu HOME e definir o modo de voo para "Sim" e o Bluetooth para "Não".	

* Ter em consideração que a porta de rede Wi-Fi só estará funcional após a aplicação da atualização de rede relevante.

** A porta de rede Bluetooth no modo TV está sempre ativada, porque a consola será sempre reativada ao utilizar-se um comando emparelhado por Bluetooth.

Eliminação do produto

Este produto, bem como as baterias nele integradas, não deverão ser eliminados juntamente com o lixo doméstico. Aceder a **https://www.nintendo.com/eu/docs** para mais informações.

As baterias deverão ser retiradas por um profissional qualificado para o efeito. Aceder a **https://www.nintendo.com/eu/battery** para mais informações.

Para mais informações sobre a eliminação da embalagem do produto, consultar: **https://www.nintendo.com/pt-pt/residuos-de-embalagens**

Informazioni per la salute e la sicurezza

Leggere e seguire attentamente le informazioni per la salute e la sicurezza. La mancata osservanza delle precauzioni riportate potrebbe provocare danni alle persone o alle cose. Si raccomanda agli adulti di sorvegliare i bambini durante l'utilizzo del prodotto. Conservare queste informazioni come riferimento.

⚠ AVVERTENZA – Crisi epilettiche

- Una minoranza di persone (circa una su 4000) potrebbe soffrire di crisi epilettiche o perdita momentanea di coscienza se esposta a determinate luci lampeggianti o sequenze di luci, come quelle della televisione o dei videogiochi, anche se tali disturbi non sono stati accusati in precedenza. Coloro che hanno sofferto di crisi, perdita di coscienza o di altri disturbi collegati all'epilessia devono consultare un medico prima di usare un qualsiasi videogioco.
- Interrompere il gioco e consultare un medico in presenza di sintomi quali: convulsioni, contrazioni oculari e muscolari, perdita di coscienza, alterazione visiva, movimenti incontrollati o disorientamento.
- Per ridurre la probabilità di crisi epilettiche durante il gioco:
  - Non giocare in caso di stanchezza o se si ha bisogno di dormire.
  - Giocare in un ambiente ben illuminato.
  - Fare sempre una pausa di 10-15 minuti, almeno una volta ogni ora di gioco.

⚠ AVVERTENZA – Affaticamento della vista, chinetosi e disturbi provocati da movimenti ripetuti

- Evitare sessioni di gioco eccessivamente lunghe.
- A prescindere da come ci si sente, fare una pausa di 10-15 minuti, almeno una volta ogni ora di gioco.
- Interrompere il gioco se si avvertono sintomi come quelli riportati di seguito:
  - Affaticamento della vista o dolore agli occhi durante il gioco, presenza di vertigini, nausea o stanchezza.
  - Stanchezza o dolore a mani, polsi o braccia durante il gioco, presenza di sintomi quali formicolio, intorpidimento, bruciore, rigidità muscolare o altri disturbi.

Se uno qualsiasi dei sintomi sopra elencati persiste, consultare un medico.

⚠ AVVERTENZA – Gravidanza e patologie mediche

Se si è in stato di gravidanza o se si soffre di un disturbo medico che può essere aggravato dall'attività fisica, consultare un medico prima di usare software che potrebbero richiedere uno sforzo fisico.

⚠ AVVERTENZA – Batterie

- Interrompere l'uso dei dispositivi se dalla batteria fuoriesce del liquido. Se il liquido fuoriuscito da una batteria viene a contatto con gli occhi, sciacquarli immediatamente con abbondante acqua e contattare un medico. In caso di contatto con le mani, lavarle scrupolosamente con acqua. Rimuovere accuratamente il liquido dalla superficie del dispositivo con un panno.
- La console e i controller Joy-Con 2 contengono batterie ricaricabili al litio. Non cercare di sostituire le batterie. Le batterie devono essere rimosse e sostituite da un professionista qualificato. Per maggiori informazioni, contattare l'assistenza di Nintendo.

⚠ AVVERTENZA – Sicurezza elettrica

- Per caricare la console, usare il blocco alimentatore per Nintendo Switch 2 (NGN-01) o un blocco alimentatore compatibile.
  Per i requisiti di potenza, vedere la sezione "Requisiti di potenza e informazioni sui caricabatteria standardizzati UE".
- Assicurarsi di seguire attentamente le seguenti precauzioni quando si utilizza il blocco alimentatore per Nintendo Switch 2 (NGN-01).
  - Collegare il blocco alimentatore a una presa di corrente con voltaggio adeguato (CA 100–240 V).
  - Non usare trasformatori di tensione o prese che erogano una quantità minore di corrente elettrica.
  - Inserire il blocco alimentatore in una presa di corrente facilmente accessibile che si trovi nelle vicinanze dell'apparecchio.
  - Il blocco alimentatore deve essere utilizzato esclusivamente in ambienti chiusi.
  - Se si collega il blocco alimentatore a dispositivi come una presa multipla, utilizzare solo dispositivi di classe II che siano approvati per l'uso nel proprio paese.
- Non avvicinare i dispositivi al fuoco, non esporli alle microonde, alla luce solare diretta o a temperature alte o estremamente basse.
- Evitare che i dispositivi vengano a contatto con liquidi e non toccarli con mani bagnate o unte. Non usare o conservare i dispositivi in ambienti umidi. Se un liquido si infiltra nei dispositivi, interrompere l'uso e contattare l'assistenza di Nintendo.
- Non sottoporre i dispositivi a forza eccessiva. Evitare di torcere o tirare con forza i cavi.
- Non toccare i terminali dei dispositivi con le dita o con oggetti metallici.
- Non toccare il blocco alimentatore o i dispositivi collegati durante un temporale.
- Utilizzare solo accessori compatibili che siano stati approvati per l'uso nel proprio paese.
- Se si avvertono rumori inusuali, fumo o odori particolari, maneggiare la console con estrema cautela e procedere come segue: scollegare il blocco alimentatore dalla presa, scollegare il blocco alimentatore ed eventuali accessori dalla console, spegnere la console e contattare l'assistenza di Nintendo.

- Non smontare o cercare di riparare i dispositivi.
  Se i dispositivi sono danneggiati, interrompere immediatamente l'uso e contattare l'assistenza di Nintendo. Non toccare parti danneggiate. Evitare il contatto con gli eventuali liquidi che fuoriescono.

⚠ AVVERTENZA

- Tenere la console, gli accessori e i materiali d'imballaggio fuori dalla portata di bambini piccoli e animali domestici.
  Componenti di piccole dimensioni come schede di gioco, schede microSD Express e parti dell'imballaggio potrebbero essere ingeriti accidentalmente.
- Tenere la console e gli accessori lontani da apparecchi medici impiantati. La console e gli accessori (inclusi i controller Joy-Con 2 e l'impugnatura Joy-Con 2) contengono magneti e/o utilizzano la comunicazione wireless. Non utilizzarli a una distanza inferiore a 15 centimetri da un pacemaker o da altri apparecchi medici impiantati. Se si è portatori di un qualsiasi apparecchio medico, consultare il proprio medico prima dell'uso.
- L'uso della comunicazione wireless potrebbe non essere consentito in determinati luoghi, come ad esempio in ospedale o a bordo di un aereo. Attenersi ai rispettivi regolamenti.
- A causa dell'elevata pressione sonora e del rischio di danni all'udito, non usare le cuffie a un volume eccessivamente alto per lunghi periodi di tempo.
  Mantenere un volume che permetta di sentire i rumori circostanti. Consultare un medico se si avvertono sintomi quali ronzio nelle orecchie.
- Non usare la funzione di vibrazione se si hanno lesioni o si soffre di un disturbo medico legato a dita, mani o braccia.
- Collegare il blocco alimentatore in modo che non costituisca un pericolo d'inciampo.

AVVISO

- La temperatura di esercizio di questo prodotto è compresa fra 5°C e 35°C.
- Non conservare la console in ambienti con un alto tasso di umidità o in luoghi esposti a repentini sbalzi di temperatura. Se si forma condensa, spegnere la console e attendere finché le goccioline d'acqua non sono evaporate.
- Non usare la console in ambienti esposti a polvere o fumo.
- Per evitare il surriscaldamento, non coprire le bocchette di entrata o di uscita dell'aria della console (vedi immagine) o la base. Se si accumulano polvere o altre sostanze estranee sulle bocchette, rimuoverle usando un aspirapolvere.

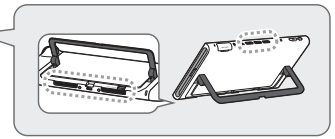

- Non appoggiare nulla sopra il cavo del blocco alimentatore.
- Fare attenzione alla capacità di carico del circuito quando si sceglie dove collegare il prodotto.
- Quando il blocco alimentatore non viene usato per un lungo periodo di tempo, scollegarlo dalla presa per evitare danni dovuti alla sovratensione.
- Se il blocco alimentatore si sporca, scollegarlo dalla presa e pulirlo con un panno morbido e asciutto. Se la console o un accessorio si sporcano, spegnerli e scollegare eventuali cavi, poi pulirli con un panno morbido e leggermente inumidito. Non usare diluenti o altri solventi. Dopo la pulizia, assicurarsi che i prodotti siano completamente asciutti prima di utilizzarli di nuovo.
- Fare attenzione all'ambiente circostante quando si utilizza la console.
- Assicurarsi di caricare le batterie integrate almeno una volta ogni sei mesi. Se le batterie non vengono utilizzate per un periodo di tempo prolungato, potrebbe diventare impossibile caricarle nuovamente.
- Lo schermo della console è coperto da una pellicola allo scopo di prevenire il distaccamento di eventuali frammenti in caso di rottura. Non rimuoverla.

Uso dei controller Joy-Con 2

Caricare e sincronizzare i controller prima di utilizzarli la prima volta. Per farlo è possibile collegarli direttamente alla console o usare l'impugnatura ricarica Joy-Con 2 (BEE-010) (venduta separatamente).

Per caricare i controller completamente quando sono collegati alla console, assicurarsi che anche la console sia in fase di ricarica.

- Seguire le seguenti precauzioni quando si utilizzano i controller Joy-Con 2.
  - Per scollegare un Joy-Con 2 dalla console, premere il pulsante di rilascio sul retro del Joy-Con 2 e tirare delicatamente verso l'esterno. Per evitare di far cadere e danneggiare la console, premere il pulsante di rilascio solo quando si tengono saldamente la console e il controller.



  - Per evitare di far cadere e danneggiare la console, non agitarla o farla penzolare tenendola da un Joy-Con 2 collegato e non imprimere forza ai connettori mentre si gioca.



- Quando si gioca con uno o più controller Joy-Con 2 scollegati dalla console, collegare un laccetto per Joy-Con 2 a ogni controller quando richiesto dal software. Per collegare il laccetto per Joy-Con 2, fare in modo che il pulsante + o il pulsante – sul controller corrisponda allo stesso simbolo sull'accessorio.
  Assicurare il laccetto al polso e tenere saldamente il controller. Per scollegare il laccetto, tenere premuto il pulsante di rilascio sul retro del Joy-Con 2 a cui è collegato.
- I controller Joy-Con 2 si collegano alla console e all'impugnatura Joy-Con 2 grazie a un collegamento magnetico. Non applicare adesivi dove si trovano i pulsanti SL/SR dei controller Joy-Con 2 poiché il collegamento potrebbe indebolirsi e causare il distaccamento improvviso dei controller.
- Se piccoli oggetti metallici come viti o puntine si attaccano alle parti magnetiche della console o dell'impugnatura Joy-Con 2, usare un bastoncino cotonato per rimuoverli. Non toccarli con le dita. Continuare a utilizzare il prodotto senza rimuovere questi oggetti potrebbe danneggiare i controller Joy-Con 2 o provocarne la caduta improvvisa.

■ Seguire le seguenti precauzioni quando si utilizzano i comandi stile mouse.

- Se sono presenti polvere o sporco sul Joy-Con 2, sul laccetto per Joy-Con 2, sul tavolo o sulla superficie utilizzata, rimuoverli prima dell'uso.
- Usare il Joy-Con 2 su una superficie piana priva di bordi affilati o sporgenze.
- Non usare il Joy-Con 2 su superfici che si possono graffiare facilmente. È consigliato l'utilizzo di un tappetino per il mouse o simile.
- Quando si muove il Joy-Con 2, non sottoporlo a urti e non esercitare pressione su di esso.

Dopo l'installazione della console Nintendo Switch 2, assicurarsi di leggere attentamente la pagina Informazioni per la salute e la sicurezza. Per consultare la pagina, accedere alle impostazioni di sistema (⚙) dal menu HOME e selezionare ASSISTENZA.

INFORMAZIONI IMPORTANTI PER I GENITORI
Filtro famiglia

Nintendo Switch 2 offre una gran varietà di funzioni entusiasmanti. Tuttavia i genitori potrebbero voler limitare alcune funzionalità che ritengono non adatte ai propri bambini. Per questo sono state create procedure speciali per un utilizzo sicuro della console Nintendo Switch 2 per tutta la famiglia.

È possibile configurare il filtro famiglia per Nintendo Switch 2 sulla console stessa e tramite un'app utilizzabile con il proprio dispositivo smart. Durante l'installazione iniziale della console è possibile impostare le limitazioni desiderate per il filtro famiglia. Seguire le istruzioni a schermo per completare la configurazione del filtro famiglia.

Per configurare e modificare le impostazioni del filtro famiglia sulla console è possibile utilizzare un PIN. Il PIN può anche essere usato per disattivare temporaneamente il filtro famiglia.

Le impostazioni possono essere modificate in qualsiasi momento, anche lontani da casa, tramite l'app dedicata.

Bloccare gli acquisti nel Nintendo eShop

Per bloccare gli acquisti nel Nintendo eShop, l'account Nintendo del genitore deve essere collegato all'account Nintendo del bambino. Accedere al proprio account da PC o da un dispositivo smart per creare un account per il bambino, oppure collegare un account già esistente al proprio e configurare le limitazioni più appropriate nelle impostazioni dell'account Nintendo.

https://accounts.nintendo.com

Attivare la modalità riposo o spegnere la console

Premere il pulsante POWER per entrare o uscire dalla modalità riposo.

Tenere premuto il pulsante POWER per almeno 12 secondi per spegnere la console.

Attivare e disattivare le porte di rete wireless

Questo prodotto dispone di due porte di rete wireless, Wi-Fi* (Internet) e Bluetooth.

Stili di gioco	Modalità TV	Modalità da tavolo	Modalità portatile
Wi-Fi	Attivo / Disattivato	Attivo / Disattivato	Attivo / Disattivato
Attivare Wi-Fi	Accedere alle impostazioni di sistema (⚙) nel menu HOME, selezionare Internet e configurare la connessione.		
Disattivare Wi-Fi	In modalità portatile, accedere alle impostazioni di sistema (⚙) nel menu HOME e attivare la modalità aereo con il Wi-Fi disattivato.		
Stili di gioco	**Modalità TV**	**Modalità da tavolo**	**Modalità portatile**
Bluetooth	Sempre attivo**	Attivo / Disattivato	Attivo / Disattivato
Attivare Bluetooth		Accedere alle impostazioni di sistema (⚙) nel menu HOME, selezionare la modalità aereo e disattivarla. Oppure, mantenendo attiva la modalità aereo, attivare l'opzione Bluetooth.	
Disattivare Bluetooth		Accedere alle impostazioni di sistema (⚙) nel menu HOME e attivare la modalità aereo con l'opzione Bluetooth disattivata.	

* Nota: la porta di rete Wi-Fi sarà funzionale solo dopo che è stato applicato il relativo aggiornamento di rete.

** La porta di rete Bluetooth è sempre attiva in modalità TV perché la console si riattiva sempre usando un controller sincronizzato tramite Bluetooth.

Smaltimento del prodotto

Non gettare questo prodotto o le batterie integrate insieme ai rifiuti domestici. Per ulteriori informazioni, consultare il sito **https://www.nintendo.com/eu/docs**

È consigliabile far rimuovere le batterie da un professionista qualificato. Per maggiori informazioni, consultare il sito **https://www.nintendo.com/eu/battery**

Hälso- och säkerhetsinformation

Läs och följ hälso- och säkerhetsinformationen. Om du inte gör detta kan det leda till personskada eller annan skada. Om barn ska använda den här produkten bör vuxna ha dem under uppsyn. Behåll den här informationen för framtida bruk.

⚠ VARNING – Epilepsianfall

- Vissa personer (ungefär 1 på 4 000) kan få epilepsianfall eller förlora medvetandet av blixtrande ljus eller mönster. Detta kan inträffa när de tittar på tv eller spelar tv-spel, även om de aldrig haft ett epilepsianfall tidigare. Alla som någonsin har drabbats av epilepsianfall, förlorat medvetandet eller drabbats av något annat symptom som är kopplat till epilepsi bör konsultera en läkare innan de spelar tv-spel.
- Sluta spela och konsultera en läkare om du upplever några ovanliga symptom, såsom kramper, ryckningar i ögon eller muskler, medvetandeförändring, förändrad synupplevelse, ofrivilliga kroppsrörelser eller förvirring.
- Så här minskar du sannolikheten att få ett epilepsianfall när du spelar tv-spel:
  - Spela inte om du är trött eller behöver sova.
  - Spela i ett välupplyst rum.
  - Ta en paus på 10 till 15 minuter minst en gång i timmen.

⚠ VARNING – Överansträngning av ögon, åksjuka och personskador vid upprepade rörelser

- Undvik att spela överdrivet länge.
- Ta en paus på 10 till 15 minuter minst en gång i timmen, även om du inte anser att du behöver det.
- Sluta spela om du upplever något av dessa symptom:
  - Om du blir trött eller får ont i ögonen när du spelar, eller om du känner dig yr, illamående eller trött.
  - Om du blir trött eller öm i dina händer, handleder eller armar när du spelar, eller om du känner stickningar, domningar, sveda, stelhet eller annat obehag.

Om något av dessa symptom håller i sig konsulterar du en läkare.

⚠ VARNING – Graviditet och medicinska tillstånd

Om du är gravid eller har några medicinska tillstånd som kan förvärras av fysisk aktivitet ska du konsultera en läkare innan du spelar spel som kan kräva fysisk aktivitet.

⚠ VARNING – Batterier

- Sluta använda enheten om ett batteri läcker. Om batterivätska kommer i kontakt med dina ögon sköljer du omedelbart dina ögon med mycket vatten och konsulterar en läkare. Om vätska läcker på dina händer tvättar du dem ordentligt med vatten. Torka noggrant bort vätskan från enhetens utsida med en trasa.
- Både konsolen och Joy-Con 2-handkontrollerna innehåller ett uppladdningsbart litiumjonbatteri. Byt inte ut batterierna på egen hand. Batterierna får endast tas ur och bytas ut av en kvalificerad yrkesman. Kontakta Bergsala Service Center för mer information.

⚠ VARNING – Elsäkerhet

- Använd Nintendo Switch 2-nätadaptern (NGN-01) eller en kompatibel nätadapter för att ladda konsolen. Se avsnittet "Effektkrav och information om EU:s gemensamma laddare" för effektkrav.
- Vidta följande försiktighetsåtgärder när du använder Nintendo Switch 2-nätadaptern (NGN-01):
  - Anslut nätadaptern till rätt spänning (100–240 V växelström).
  - Använd inte spänningstransformatorer eller kontakter som ger reducerad strömtillförsel.
  - Nätadaptern bör kopplas in i ett närliggande och lättåtkomligt vägguttag.
  - Nätadaptern är endast avsedd för inomhusbruk.
  - När nätadaptern används med enheter såsom grenuttag ska endast Klass II-enheter som är godkända för användning i ditt land användas.
- Utsätt inte enheterna för eld, mikrovågor, direkt solljus, höga eller extremt låga temperaturer.
- Låt inte enheterna komma i kontakt med vätskor och använd dem inte med blöta eller oljiga händer. Använd eller förvara inte enheterna på fuktiga platser. Om det kommer in vätska slutar du använda enheten och kontaktar Bergsala Service Center.
- Utsätt inte enheterna för överdrivet våld. Dra inte i kablarna och vrid dem inte för hårt.
- Rör inte enheternas kontakter med dina fingrar eller metallföremål.
- Rör inte nätadaptern eller anslutna enheter under åskväder.
- Använd endast kompatibla tillbehör som har godkänts för användning i ditt land.
- Om du hör ett konstigt ljud, ser rök eller något luktar konstigt följer du dessa steg och hanterar konsolen försiktigt: koppla ur nätadaptern från vägguttaget, koppla ur nätadaptern och eventuella tillbehör från konsolen, stäng av konsolen och kontakta Bergsala Service Center.
- Montera inte isär och försök inte att reparera enheterna. Om enheterna är skadade slutar du att använda dem och kontaktar Bergsala Service Center. Rör inte skadade områden. Undvik kontakt med läckande vätskor.

⚠ VARNING – Allmänt

- Förvara den här konsolen, dess tillbehör och förpackningsmaterial utom räckhåll för små barn och husdjur. Små delar, såsom kort, microSD Express-minneskort och förpackningsmaterial kan oavsiktligt sväljas.
- Håll den här konsolen och dess tillbehör borta från inopererade medicinska enheter. Konsolen och dess tillbehör (inklusive Joy-Con 2-handkontroller och Joy-Con 2-greppet) innehåller magneter och/eller använder trådlös kommunikation. Använd dem inte inom 15 centimeter från pacemakers eller andra inopererade medicinska enheter. Konsultera en läkare innan du använder dem om du använder någon slags medicinsk enhet.
- Trådlös kommunikation kan vara förbjuden på vissa platser, såsom flygplan eller sjukhus. Följ särskilda bestämmelser.
- ⚠ Använd inte hörlurar med hög volym under långa perioder, på grund av högt ljudtryck och risk för hörselskador.
  Håll volymen på en nivå så att du kan höra din omgivning. Kontakta en läkare om du upplever symtom såsom sus i öronen.
- Personer som har en personskada eller sjukdom som omfattar deras fingrar, händer eller armar bör inte använda vibrationsfunktionen.
- Se till att ingen kan snubbla över kabeln när du kopplar in nätadaptern.

FÖRSIKTIG ANVÄNDNING

- Observera att drifttemperaturen för den här produkten är mellan 5 °C och 35 °C.
- Placera inte konsolen i fuktiga områden eller i områden där temperaturen plötsligt kan förändras. Om det uppstår kondens stänger du av strömmen och väntar tills vattendropparna har dunstat.
- Använd inte produkten i dammiga eller rökiga områden.
- Täck inte över luftintagen eller ventilerna på konsolen (visas på bilden) eller dockstationen, eftersom detta kan orsaka överhettning. Om damm eller andra partiklar ansamlas på luftintagen eller ventilerna rengör du med en dammsugare.

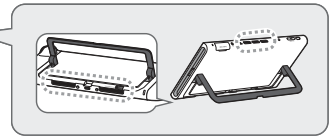

- Placera inte någonting ovanpå nätadapterns kabel.
- Var medveten om strömkretsens maxkapacitet när du väljer var du ska koppla in produkten.
- Om nätadaptern inte kommer att användas under långa perioder kopplar du ur den från vägguttaget för att undvika skador på grund av överspänning.
- Om nätadaptern blir smutsig kopplar du ur den och torkar den med en mjuk och torr trasa. Om konsolen eller ett tillbehör blir smutsigt stänger du av strömmen och kopplar ur eventuella kablar, och torkar sedan konsolen eller tillbehöret med en mjuk och lätt fuktad trasa. Undvik att använda thinner eller andra lösningsmedel. Efter rengöringen ser du till att produkterna är helt torra innan du använder dem igen.
- Var uppmärksam på din omgivning när du spelar.
- Se till att ladda de inbyggda batterierna minst en gång i halvåret. Om batterierna inte används under en längre tid kan det bli omöjligt att ladda dem.
- Skärmen är täckt av en tunn film för att motverka splitter vid händelse av skada. Ta inte av den.

Använda Joy-Con 2-handkontrollerna

Ladda och parkoppla handkontrollerna innan du använder dem för första gången. Du kan ladda och parkoppla handkontroller genom att sätta fast dem direkt i konsolen eller genom att använda Joy-Con 2-laddningsgreppet (BEE-010) (säljs separat).

För att ladda handkontrollerna fullt när de sitter fast i konsolen ser du till att konsolen laddas samtidigt.

- Vidta dessa försiktighetsåtgärder när du använder Joy-Con 2-handkontroller:
  - För att koppla loss en Joy-Con 2 från konsolen trycker du på losskopplingsknappen på baksidan av Joy-Con 2-handkontrollen och drar den försiktigt utåt. För att undvika att tappa och skada konsolen ska du bara trycka på losskopplingsknappen när du håller stadigt i konsolen och handkontrollen.

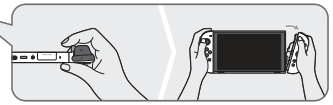

  - För att undvika att tappa och skada konsolen ska du inte låta konsolen hänga eller dingla från en ansluten Joy-Con 2, och inte vara för hårdhänt med de anslutna delarna medan du spelar.
  - När du spelar med en eller flera Joy-Con 2-handkontroller som har kopplats loss från konsolen ska du sätta fast en Joy-Con 2-rem på varje handkontroll när programmet ber dig göra detta. För att sätta fast ett Joy-Con 2-remtillbehör passar du ihop plus- eller minusknappen på handkontrollen med motsvarande symbol på tillbehöret. Sätt fast remmen ordentligt runt handleden och håll stadigt i handkontrollen. Ta bort remmen genom att hålla in losskopplingsknappen på baksidan av den Joy-Con 2 som den sitter fast i.



  - Joy-Con 2-handkontrollerna sätts fast i konsolen och Joy-Con 2-greppet med hjälp av en magnetanslutning. Sätt inte fast klistermärken på den del av Joy-Con 2 där SL-/SR-knapparna sitter. Gör du detta försvagas anslutningen och det kan göra att handkontrollerna plötsligt kopplas loss.

- Om små metallföremål såsom skruvar eller stift fastnar på de magnetiska ytorna på konsolen eller Joy-Con 2-greppet använder du en bomullspinne för att ta bort dem. Rör dem inte med fingrarna. Om du fortsätter att använda produkten utan att ta bort sådana föremål kan det leda till att Joy-Con 2-handkontrollerna skadas, eller så kan de plötsligt kopplas loss.

Vidta dessa försiktighetsåtgärder när du använder musläget:

- Torka bort damm eller smuts från Joy-Con 2, Joy-Con 2-remmen, bordet eller ytan som används innan du börjar.
- Använd Joy-Con 2 på en plan yta utan några vassa kanter eller något som sticker ut.
- Undvik att använda Joy-Con 2 på ytor som lätt kan repas. Det rekommenderas att du använder en musmatta eller liknande underlag.
- Slå inte med Joy-Con 2-handkontrollen och tryck inte ner den när du använder den.

Se till att du läser hälso- och säkerhetsinformationsidan för Nintendo Switch 2-konsolen när den har installerats. Du kan nå den här informationen via SUPPORT i ☼ (System Settings (systeminställningar)) i HOME-menyn.

VIKTIG INFORMATION FÖR FÖRÄLDRAR
Innehållsfiltrering

Nintendo Switch 2 erbjuder en mängd spännande funktioner. Men som förälder är det möjligt att du vill begränsa vissa saker som du tycker är olämpliga för barn. Vi har skapat specialanpassade säkerhetsfunktioner så att du kan göra din Nintendo Switch 2 säker för din familj.

Innehållsfiltrering för Nintendo Switch 2 finns tillgänglig på själva konsolen och kan även kontrolleras med en applikation på en smart enhet. När du för första gången konfigurerar din konsol kan du välja hur du vill ställa in innehållsfiltreringen. Följ instruktionerna på skärmen för att genomföra inställningen av innehållsfiltrering.

Det går att använda en PIN-kod på själva konsolen för att ställa in och ändra inställningarna för innehållsfiltrering som du vill ha dem. Du kan även använda din PIN-kod för att temporärt inaktivera innehållsfiltreringen om du vill göra det.

Du kan även ändra dina inställningar när du vill – även om du inte är hemma – genom att använda applikationen som är avsedd för det.

Köpbegränsningar i Nintendo eShop

För att kunna begränsa köp i Nintendo eShop måste du förena ditt barns Nintendo Account med ditt Nintendo Account. Gå in på ditt Nintendo Account på en smart enhet eller dator för att skapa ett konto åt ditt barn eller förena ett existerande konto med ditt. Ställ sedan in begränsningarna på ett sätt som du tycker är lämpligt i Nintendo Account-inställningarna.

https://accounts.nintendo.com

Så aktiverar du viloläget eller stänger av konsolen

Tryck på POWER-knappen för att aktivera eller lämna viloläget.

Håll in POWER-knappen i minst 12 sekunder för att stänga av konsolen.

Så aktiverar och inaktiverar du trådlösa nätverksanslutningar

Den här produkten har två trådlösa nätverksanslutningar: Wi-Fi* (internet) och Bluetooth.

Spellägen	Tv-läge	Bordsläge	Handhållsläge
Wi-Fi	Aktivt / Av	Aktivt / Av	Aktivt / Av
Starta Wi-Fi	Gå till Internet i ☼ (System Settings (systeminställningarna)) i HOME-menyn och konfigurera en anslutning.		
Stäng av Wi-Fi	Starta ☼ (System Settings) från HOME-menyn i handhållsläge och aktivera Flight Mode (flygplansläge) med Wi-Fi avstängt.		
Spellägen	**Tv-läge**	**Bordsläge**	**Handhållsläge**
Bluetooth	Alltid aktivt**	Aktivt / Av	Aktivt / Av
Starta Bluetooth		Gå till Flight Mode i ☼ (System Settings) i HOME-menyn och stäng av Flight Mode, eller aktivera Bluetooth medan flygplanslägesfunktionen fortfarande är aktiv.	
Stäng av Bluetooth		Starta ☼ (System Settings) från HOME-menyn och aktivera Flight Mode medan Bluetooth är avstängt.	

* Observera att Wi-Fi-nätverksanslutningen endast kommer att fungera efter att den relevanta nätverksuppdateringen har tillämpats.

** Bluetooth-nätverksanslutningen är alltid aktiv i tv-läget, eftersom konsolen alltid aktiveras med en handkontroll som är parkopplad via Bluetooth.

Kassering av den här produkten

Kassera inte den här produkten eller de inbyggda batterierna i hushållsavfallet. Se **https://www.nintendo.se/service** för mer information.

Batterierna bör tas ur av en kvalificerad yrkesman. Besök **https://www.nintendo.com/eu/battery** för mer information.

Information om garanti

Se **https://www.nintendo.se/service** för att få reda på hur du kan få information om garanti.

Helbreds- og sikkerhedsoplysninger

Læs og overhold helbreds- og sikkerhedsoplysningerne. Undlades dette, kan det forårsage personskade eller beskadigelse. Voksne bør overvåge børns anvendelse af dette produkt. Gem disse oplysninger til senere brug.

⚠ ADVARSEL – Anfald

- Nogle mennesker (ca. 1 ud af 4000) kan komme ud for at få anfald eller blackout forårsaget af lysglimt eller lysmønstre, og det kan eventuelt ske, når de ser fjernsyn eller spiller videospil, også selvom de aldrig før har haft sådanne anfald. Alle, der nogensinde har oplevet anfald, har mistet bevidstheden eller har haft andre symptomer, der ligner en epileptisk tilstand, bør kontakte en læge, inden de spiller videospil.
- Stop spillet og søg læge, hvis du oplever usædvanlige symptomer såsom: kramper, øjen- eller muskeltrækninger, nedsat opmærksomhed, synsforstyrrelser, ufrivillige bevægelser eller desorientering.
- For at reducere risikoen for anfald, når der spilles videospil:
  - Undlad at spille, hvis du er træt eller har behov for søvn.
  - Spil i et veloplyst rum.
  - Tag en pause på 10 til 15 minutter mindst én gang hver time.

⚠ ADVARSEL – Overanstrengte øjne, bevægelsessyge og skader som følge af gentagne bevægelser

- Undlad at spille for lang tid ad gangen.
- Tag en pause på 10 til 15 minutter mindst én gang hver time, også selvom det ikke opleves som værende nødvendigt.
- Stop spillet, hvis du oplever nogen af følgende symptomer:
  - Hvis du oplever træthed eller ømhed i øjnene under spillet, eller hvis du føler dig svimmel, træt eller får kvalme.
  - Hvis du oplever træthed eller ømhed i hænder, håndled eller arme under spillet, eller hvis du oplever prikken, følelsesløshed, en brændende fornemmelse, stivhed eller ubehag.

Hvis nogen af disse symptomer varer ved, bør du søge læge.

⚠ ADVARSEL – Graviditet og sygdomstilstande

Hvis du er gravid eller har en sygdomstilstand, der kan forværres af fysisk aktivitet, bør du søge læge, før du spiller spil, der kan kræve fysisk aktivitet.

⚠ ADVARSEL – Batterier

- Stop anvendelse, hvis et batteri lækker. Hvis batterivæsken kommer i kontakt med øjnene, skal du øjeblikkeligt skylle dine øjne med rigeligt vand og søge læge. Hvis lækagen kommer i kontakt med hænderne, skal du skylle dem grundigt med vand. Tør forsigtigt væsken af enhedens yderside med en klud.
- Konsollen og Joy-Con 2-controllerne indeholder hver især et genopladeligt litium-ionbatteri. Forsøg ikke at udskifte batterierne selv. Batterierne skal fjernes og udskiftes af en kvalificeret tekniker. Kontakt Bergsala Service Center for yderligere oplysninger.

⚠ ADVARSEL – Elektrisk sikkerhed

- Brug Nintendo Switch 2-strømforsyningen (NGN-01) eller en kompatibel strømforsyning til at oplade konsollen. For strømkrav, se afsnittet "Strømkrav og oplysninger om EU's universaloplader".
- Vær opmærksom på følgende forholdsregler, når du bruger Nintendo Switch 2-strømforsyningen (NGN-01):
  - Tilslut strømforsyningen til den korrekte spænding (AC 100–240 V).
  - Undlad at anvende spændingstransformere eller stik, der leverer reducerede mængder elektricitet.
  - Strømforsyningen skal tilsluttes en let tilgængelig stikkontakt i nærheden.
  - Strømforsyningen er kun til indendørs brug.
  - Ved brug af strømforsyningen med enheder såsom stikdåser må der kun bruges Klasse II-enheder, der er godkendt til anvendelse i dit land.
- Udsæt ikke enhederne for ild, mikrobølger, direkte sollys, høje eller ekstremt kolde temperaturer.
- Lad ikke enheder komme i kontakt med væsker, og anvend dem ikke med våde eller fedtede fingre. Må ikke bruges eller opbevares i fugtige områder. Hvis der trænger væske ind, skal du standse anvendelsen og kontakte Bergsala Service Center.
- Undlad at udsætte enhederne for hårdhændet behandling. Undlad at trække i kablerne, og vrid dem ikke for stramt.
- Undlad at berøre enhedernes indgange med fingrene eller metalgenstande.
- Undlad at berøre strømforsyningen eller tilsluttede enheder i tordenvejr.
- Anvend kun kompatibelt tilbehør, der er godkendt til anvendelse i dit land.
- Hvis du hører underlige lyde, observerer røg eller ualmindelige lugte, skal du følge disse trin og være forsigtig, mens du håndterer konsollen: træk strømforsyningen ud af stikkontakten, frakobl strømforsyningen og eventuelt andet tilbehør fra konsollen, sluk for konsollen og kontakt Bergsala Service Center.
- Forsøg ikke at adskille eller reparere enheder.
  Hvis enheder bliver beskadiget, skal du standse anvendelsen og kontakte Bergsala Service Center. Berør ikke beskadigede områder. Undgå kontakt med enhver form for lækkende væske.

⚠ ADVARSEL – Generelt

- Hold denne konsol samt dens tilbehør og emballage uden for små børns og kæledyrs rækkevidde. Små dele, såsom spilkort, microSD Express-hukommelseskort og emballeringsgenstande kan indtages ved et uheld.
- Hold denne konsol og dens tilbehør væk fra implanterede medicinske enheder. Konsollen og dens tilbehør (herunder Joy-Con 2-controllere og Joy-Con 2-grebet) indeholder magneter og/eller bruger trådløs kommunikation. Undlad at anvende dem inden for 15 centimeter af en pacemaker eller andre implanterede medicinske enheder. Søg læge før anvendelse, hvis du bruger en medicinsk enhed.
- Trådløs kommunikation er eventuelt ikke tilladt visse steder såsom i fly eller på hospitaler. Følg de respektive regler.
- Brug ikke hovedtelefoner til at lytte ved høje lydniveauer over længere perioder, da et højt lydtryk giver risiko for beskadigelse af hørelsen.
  Hold lydstyrken på et niveau, hvor du kan høre dine omgivelser. Henvend dig til en læge, hvis du oplever symptomer som summen for ørene.
- Personer, der har skader eller lidelser i fingre, hænder eller arme, bør ikke bruge vibrationsfunktionen.
- Sørg for, at der ikke er fare for at snuble over kablet, når strømforsyningen tilsluttes.

FORSIGTIG ANVENDELSE

- Bemærk, at driftstemperaturen for dette produkt er mellem 5 °C og 35 °C.
- Undlad at anbringe konsollen på fugtige områder eller steder, hvor temperaturen pludseligt kan skifte. Hvis der opstår kondensering, skal du slukke for strømmen og vente, indtil vanddråberne er fordampet.
- Undlad anvendelse i støvede eller røgfyldte områder.
- Undlad at tildække konsollens luftindtag eller ventilationsåbninger (afbilledet) eller docken for at undgå overophedning. Hvis støv eller andre fremmedlegemer ophober sig ved luftindtagene eller ventilationsåbningerne, skal det fjernes med en støvsuger.

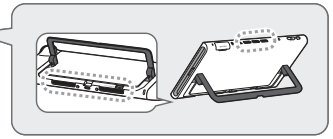

- Undlad at placere genstande på strømforsyningskablet.
- Vær opmærksom på kredsløbets belastningskapacitet, når du vælger, hvor produktet skal tilsluttes.
- Hvis strømforsyningen ikke skal bruges i en længere periode, skal den tages ud af stikkontakten for at forhindre skader fra overspænding.
- Hvis strømforsyningen bliver snavset, skal den frakobles og aftørres med en blød, tør klud. Hvis konsollen eller tilbehør bliver snavset, skal du slukke for strømmen og frakoble eventuelle kabler og fjerne snavset med en blød, let fugtig klud. Undgå anvendelse af fortynder eller andre opløsningsmidler. Sørg for, at produkterne er helt tørre, før du bruger dem igen efter rengøring.
- Vær opmærksom på dine omgivelser, mens du spiller.
- Sørg for at oplade de indbyggede batterier mindst én gang hver sjette måned. Hvis batterierne ikke anvendes i en længere periode, kan de muligvis ikke oplades.
- Skærmen er dækket af et lag film for at forhindre spredning af fragmenter i tilfælde af beskadigelse. Undlad at fjerne det.

Anvendelse af Joy-Con 2-controllere

Oplad og tilknyt controllere, før de anvendes første gang. Controllere kan oplades og tilknyttes ved at tilslutte dem direkte til konsollen eller ved hjælp af Joy-Con 2-opladningsgrebet (BEE-010) (sælges separat).

For at oplade controllerne helt, mens de er tilsluttet konsollen, skal konsollen oplade samtidigt.

- Overhold følgende forholdsregler ved anvendelse af Joy-Con 2-controllere:
  - For at frakoble en Joy-Con 2-controller fra konsollen skal du trykke på frakoblingsknappen på bagsiden af Joy-Con 2-controlleren og trække den forsigtigt ud. Tryk kun på frakoblingsknappen, når du holder godt fast i både konsollen og controlleren, for at undgå at tabe eller beskadige konsollen.



  - For at undgå at tabe eller beskadige konsollen skal du undlade at svinge med konsollen fra en tilsluttet Joy-Con 2-controller, undlade at lade den hænge løst, og undgå at belaste forbindelsesdelene under spil.
  - Når du spiller med en eller flere Joy-Con 2-controllere frakoblet konsollen, skal du tilslutte en Joy-Con 2-strop til hver controller, når softwaren instruerer om det. For at tilslutte Joy-Con 2-stroptilbehøret skal plus- eller minusknappen på controlleren matches med det samme symbol på tilbehøret. Fastgør stroppen omkring dit håndled, og hold godt fast i controlleren. Stroppen kan frakobles ved at trykke på frakoblingsknappen på bagsiden af den Joy-Con 2-controller, den er fastgjort til.



  - Joy-Con 2-controllerne tilsluttes konsollen og Joy-Con 2-grebet ved hjælp af en magnetisk forbindelse. Undlad at sætte klistermærker på den del af Joy-Con 2, hvor SL-/SR-knapperne er placeret, da dette kan svække forbindelsen og resultere i, at controlleren frakobles uventet.
  - Hvis små metalgenstande såsom skruer eller stifter sætter sig fast på de magnetiske områder på konsollen eller Joy-Con 2-grebet, skal de fjernes med en vatpind. Undlad at røre dem med dine fingre. Fortsat brug af produktet uden fjernelse af sådanne genstande kan beskadige Joy-Con 2-controllerne eller resultere i, at de frakobles uventet.

- Vær opmærksom på følgende forholdsregler ved brug af musetilstand:
  - Hvis der er støv eller snavs på Joy-Con 2, Joy-Con 2-stroppen eller det bord eller den overflade, der bruges, skal dette aftørres før anvendelse.
  - Brug Joy-Con 2 på en plan overflade uden skarpe kanter eller fremspring.
  - Undlad at bruge Joy-Con 2 på overflader, der nemt kan ridses. Det anbefales at bruge en musemåtte eller et andet underlag.
  - Undlad at slå Joy-Con 2 ned i overfladen eller trykke hårdt på den, når du bevæger den.

Sørg for at læse siden med helbreds- og sikkerhedsoplysninger for Nintendo Switch 2-konsollen, når den er sat op. Du kan tilgå disse oplysninger fra SUPPORT i ☼ (System Settings (systemindstillinger)) i HOME-menuen.

VIGTIGE OPLYSNINGER TIL FORÆLDRE
Forældrekontrol

Nintendo Switch 2 tilbyder en vifte af spændende funktioner. Som forælder vil du dog eventuelt ønske at begrænse visse ting som du mener er upassende for børn. Vi har udformet nogle særlige trin, så du kan gøre Nintendo Switch 2 sikker for din familie.

Nintendo Switch 2-forældrekontrol er tilgængelig på selve konsollen og kan også styres fra en app på din smartenhed. Under den indledende opsætning af konsollen kan du vælge dine ønskede indstillinger for forældre-kontrollen. Følg anvisningerne på skærmen for at færdiggøre indstillingen af forældrekontrollen.

På selve konsollen kan du bruge en PIN-kode til at vælge og ændre dine ønskede indstillinger for forældrekontrollen. Din PIN-kode kan også bruges til midlertidigt at deaktivere forældrekontrollen, hvis du ønsker at gøre dette.

Du kan også ændre dine indstillinger på et vilkårligt tidspunkt – selv når du ikke er hjemme – ved hjælp af den tilhørende app.

Købsbegrænsninger i Nintendo eShop

For at begrænse køb i Nintendo eShop, skal du forbinde dit barns Nintendo Account med din Nintendo Account. Tilgå din Nintendo Account på en smartenhed eller fra en computer for at oprette en konto til dit barn eller forbinde en eksisterende konto med din og indstille de begrænsninger, som du finder passende under Nintendo Account-indstillinger.

https://accounts.nintendo.com

Sådan aktiveres dvaletilstand eller slukkes konsollen

Tryk på POWER-knappen for at gå i eller forlade dvaletilstand.

Hold POWER-knappen inde i mindst 12 sekunder for at slukke konsollen.

Sådan aktiveres og deaktiveres trådløse netværksporte

Dette produkt har to tilgængelige trådløse netværksporte, wi-fi* (internet) og Bluetooth.

Spiltilstande	TV-tilstand	Bordpladetilstand	Håndholdt tilstand
Wi-fi	Aktiv/Fra	Aktiv/Fra	Aktiv/Fra
Aktivér wi-fi	Gå til Internet i ☼ (System Settings (systemindstillinger)) i HOME-menuen, og konfigurer derefter en forbindelse.		
Deaktiver wi-fi	Start ☼ (System Settings) fra HOME-menuen i håndholdt tilstand, slå derefter Flight Mode (flytilstand) til med Wi-Fi slået fra.		
Spiltilstande	**TV-tilstand**	**Bordpladetilstand**	**Håndholdt tilstand**
Bluetooth	Altid aktiv**	Aktiv/Fra	Aktiv/Fra
Aktivér Bluetooth		Gå til Flight Mode i ☼ (System Settings) i HOME-menuen, og slå derefter Flight Mode fra. Eller slå Bluetooth til, hvis flytilstand stadig er aktiveret.	
Deaktiver Bluetooth		Start ☼ (System Settings) fra HOME-menuen, slå derefter Flight Mode til med Bluetooth slået fra.	

* Bemærk, at netværksporten til wi-fi kun vil fungere efter den relevante netværksopdatering udføres.

** Bluetooth-netværksporten er altid aktiv i TV-tilstand, fordi konsollen altid vil blive genaktiveret, når man bruger en controller, der er parret via Bluetooth.

Bortskaffelse af dette produkt

Undlad at bortskaffe dette produkt eller indbyggede batterier i husholdningsaffald. Se **https://www.nintendo.dk/service** for yderligere oplysninger.

Batterierne skal fjernes af en kvalificeret tekniker. Se **https://www.nintendo.com/eu/battery** for yderligere oplysninger.

Garantioplysninger

Se **https://www.nintendo.dk/service** for at finde ud af, hvordan du får garantioplysninger.

Terveys- ja turvaohjeet

Noudata terveys- ja turvaohjeita huolellisesti. Ohjeiden laiminlyönti voi johtaa tapaturmaan tai loukkaantumiseen. Jos lapset käyttävät tätä tuotetta, aikuisten on valvottava sitä. Säilytä nämä ohjeet myöhempää käyttöä varten.

⚠ VAROITUS – kohtaukset

- Välähdykset ja liikkuvat kuviot televisiolähetyksissä tai videopeleissä voivat aiheuttaa joillekin ihmisille (noin yhdelle 4 000:sta) kohtauksia ja tajunnanmenetystä, vaikka kyseisiä oireita ei olisi aiemmin ilmennyt. Jos olet aiemmin kärsinyt kohtauksista, tajunnanmenetyksistä tai muista epilepsiaan liittyvistä oireista, keskustele lääkärin kanssa ennen videopelien pelaamista.
- Keskeytä pelaaminen ja keskustele lääkärin kanssa, jos koet epätavallisia oireita, kuten kouristelua, silmien tai lihasten nykimistä, tajunnanmenetystä, näköhäiriöitä, tahattomia liikkeitä tai sekavuutta.
- Seuraavat ohjeet auttavat vähentämään videopelien pelaamiseen liittyvää kohtausriskiä:
  - Älä pelaa väsyneenä tai unen puutteessa.
  - Pelaa hyvin valaistussa tilassa.
  - Pidä 10–15 minuutin tauko vähintään tunnin välein.

⚠ VAROITUS – silmien rasittuminen, liikepahoinvointi ja rasitusvammat

- Älä pelaa liian pitkään yhdellä kertaa.
- Pidä 10–15 minuutin tauko vähintään tunnin välein, vaikka et kokisi tarvitsevasi sitä.
- Keskeytä pelaaminen, jos koet seuraavia oireita:
  - Jos silmäsi väsyvät tai kipeytyvät pelatessa tai jos koet huimausta, pahoinvointia tai väsymystä.
  - Jos kätesi, ranteesi tai käsivartesi väsyvät tai kipeytyvät pelatessa tai niissä ilmenee pistelyä, puutumista, kuumotusta, jäykkyyttä tai muita vaivoja.

Oireiden jatkuessa keskustele lääkärin kanssa.

⚠ VAROITUS – raskaus tai sairaudet

Jos olet raskaana tai sinulla on sairaus, jota fyysinen rasitus voi pahentaa, keskustele lääkärin kanssa ennen kuin pelaat fyysistä rasitusta vaativia pelejä.

⚠ VAROITUS – akut

- Jos akku vuotaa, lopeta konsolin käyttö. Jos akkunestettä joutuu silmiin, huuhtele silmät välittömästi runsaalla vedellä ja hakeudu lääkäriin. Jos nestettä joutuu käsillesi, pese ne huolellisesti vedellä. Pyyhi neste laitteen ulkopinnasta varovasti liinalla.
- Konsolissa ja molemmissa Joy-Con 2 -ohjaimissa on ladattavat litiumioniakut. Älä yritä vaihtaa akkuja itse. Akut saa poistaa vain pätevä asiantuntija. Saat lisätietoja Bergsala Service Center -kuluttajapalvelusta.

⚠ VAROITUS – sähköturvallisuus

- Käytä konsolin lataamiseen Nintendo Switch 2 -muuntajaa (NGN-01) tai muuta yhteensopivaa muuntajaa. Katso tehovaatimukset osiosta "Tehovaatimukset ja EU:n yleislaturitiedot".
- Noudata seuraavia varotoimia, kun käytät Nintendo Switch 2 -muuntajaa (NGN-01):
  - Kytke muuntaja oikeaan jännitteeseen (AC 100–240 V).
  - Älä käytä sähkövirtaa pienentäviä jännitteenmuuntajia tai pistokkeita.
  - Muuntaja tulisi kytkeä helposti saatavilla olevaan pistorasiaan ladattavan laitteen lähellä.
  - Muuntaja on tarkoitettu käytettäväksi vain sisätiloissa.
  - Kun muuntajaa käytetään jatkojohtojen tai vastaavien laitteiden kanssa, käytä ainoastaan luokan II laitteita, jotka on hyväksytty käytettäväksi maassasi.
- Älä altista laitteita tulelle, mikroaalloille, suoralle auringonvalolle tai hyvin kuumille tai kylmille lämpötiloille.
- Älä päästä laitteita kosketuksiin nesteiden kanssa äläkä käytä niitä märillä tai öljyisillä käsillä. Älä käytä tai säilytä laitteita kosteissa paikoissa. Jos laitteiden sisään pääsee nestettä, lopeta niiden käyttö ja ota yhteyttä Bergsala Service Center -kuluttajapalveluun.
- Älä käytä tarpeettoman paljon voimaa, kun käsittelet laitteita. Älä vedä johtoja tai väännä niitä liian tiukkaan.
- Älä koske laitteiden liitäntöihin sormilla tai metalliesineillä.
- Älä koske muuntajaan tai liitettyihin laitteisiin ukonilmalla.
- Käytä vain yhteensopivia lisävarusteita, jotka on hyväksytty käytettäväksi maassasi.
- Jos kuulet outoa ääntä, näet savua tai haistat jotakin outoa, noudata näitä ohjeita ja toimi varovaisesti käsitellessäsi konsolia: irrota muuntaja pistorasiasta, irrota muuntaja ja mahdolliset lisävarusteet konsolista, sammuta virta konsolista ja ota yhteyttä Bergsala Service Center -kuluttajapalveluun.
- Älä pura tai yritä korjata laitteita.
  Jos laitteet vaurioituvat, lopeta niiden käyttö ja ota yhteyttä Bergsala Service Center -kuluttajapalveluun.
  Älä koske vahingoittuneisiin osiin. Älä koske laitteista mahdollisesti vuotaneisiin nesteisiin.

⚠ VAROITUS – yleistä

- Älä jätä konsolia, sen lisävarusteita tai pakkausmateriaaleja pienten lasten tai lemmikkien ulottuville. Pienet lapset tai lemmikit voivat vahingossa nielaista pieniä osia, kuten pelikortteja, microSD Express -muistikortteja tai pakkausmateriaaleja.
- Älä pidä konsolia tai sen lisävarusteita lähellä istutettuja lääketieteellisiä kojeita. Konsoli ja sen lisävarusteet (mukaan lukien Joy-Con 2 -ohjaimet ja Joy-Con 2 -välikappale) sisältävät magneetteja tai käyttävät langatonta yhteyttä. Älä käytä niitä alle 15 senttimetrin etäisyydellä sydämentahdistimista tai muista istutetuista lääketieteellisistä kojeista. Keskustele lääkärin kanssa ennen käyttöä, mikäli sinulla on käytössä mikä tahansa lääketieteellinen koje.
- Langattoman yhteyden käyttö ei välttämättä ole sallittua tietyissä paikoissa, kuten lentokoneissa ja sairaaloissa. Noudata annettuja ohjeita.
- Älä kuuntele kuulokkeilla kovalla äänenvoimakkuudella pitkiä aikoja suuren äänenpaineen ja kuulovaurionvaaran takia.
  Pidä äänenvoimakkuus sellaisella tasolla, että kuulet ympäristösi. Jos korvasi soivat jatkuvasti tai kärsit muista oireista, käänny lääkärin puoleen.
- Älä käytä tärinätoimintoa, jos sinulla on sormiin, käsiin tai käsivarsiin vaikuttava vamma tai vaiva.
- Kun kytket muuntajan kiinni, varmista, ettei johto aiheuta kompastumisriskiä.

TURVALLINEN KÄYTTÖ

- Huomaa, että tämän laitteen käyttölämpötila on 5–35 °C.
- Älä sijoita konsolia kosteisiin paikkoihin tai paikkoihin, joissa lämpötila voi muuttua äkillisesti. Jos kosteutta tiivistyy, sammuta virta ja odota, kunnes vesipisarat ovat haihtuneet.
- Älä käytä pölyisissä tai savuisissa ympäristöissä.
- Älä peitä konsolin (kuvassa) tai telakan ilmanvaihtoaukkoja ylikuumenemisen välttämiseksi. Jos ilmanvaihtoaukkoihin kerääntyy pölyä tai jotain muuta vierasta ainetta, poista se käyttämällä pölynimuria.

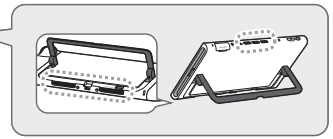

- Älä aseta muuntajan johdon päälle mitään esineitä.
- Huomioi virtapiirin kuormitettavuus, kun valitset mihin kytket tuotteen.
- Kun muuntajaa ei käytetä pitkiin aikoihin, irrota se pistorasiasta estääksesi ylijännitteen aiheuttamat vauriot.
- Jos muuntaja likaantuu, kytke se irti ja puhdista pehmeällä, kuivalla liinalla. Jos konsoli tai jokin lisävaruste likaantuu, sammuta siitä virta, irrota mahdolliset johdot ja puhdista pehmeällä, hieman kostealla liinalla. Vältä tinnerin tai muiden liuottimien käyttöä. Puhdistuksen jälkeen varmista, että tuotteet ovat täysin kuivia ennen niiden käyttöä.
- Huomioi ympäristösi pelaamisen aikana.
- Lataa kiinteät akut vähintään puolen vuoden välein. Jos akkuja ei käytetä pitkään aikaan, niitä voi olla mahdotonta ladata.
- Näyttö on suojattu kalvolla, joka estää sirpaleiden leviämisen vahingon sattuessa. Älä poista kalvoa.

Joy-Con 2 -ohjainten käyttäminen

Lataa ja synkronoi ohjaimet ennen kuin käytät niitä ensimmäistä kertaa. Lataa ja synkronoi ohjaimet liittämällä ne suoraan konsoliin tai käyttämällä (erikseen myytävää) Joy-Con 2 -latauskappaletta (BEE-010).

Varmista, että myös konsoli latautuu ladataksesi siihen liitettyjen ohjainten akut täyteen.

- Noudata seuraavia varotoimia käyttäessäsi Joy-Con 2 -ohjaimia:
  - Irrota Joy-Con 2 konsolista painamalla Joy-Con 2 -ohjaimen takana olevaa irrotuspainiketta ja vetämällä ohjainta kevyesti ulospäin. Paina irrotuspainiketta vain, kun sinulla on tukeva ote konsolista ja ohjaimesta, ettei konsoli putoa ja vaurioidu.

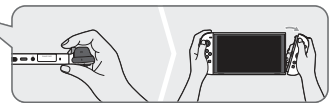

  - Älä heiluta tai riiputa konsolia siinä kiinni olevasta Joy-Con 2 -ohjaimesta tai kohdista painetta sen kiinnityskohtiin pelaamisen aikana, ettei konsoli putoa ja vaurioidu.
  - Pelatessa yhdellä tai useammalla konsolista irrotetulla Joy-Con 2 -ohjaimella, kiinnitä Joy-Con 2 -hihna jokaiseen ohjaimeen, kun ohjelma kehottaa niin. Liitä Joy-Con 2 -hihnalisävaruste sovittamalla ohjaimen plus- tai miinuspainike lisävarusteen vastaavien merkintöjen mukaisesti. Kiinnitä hihna ranteesi ympärille ja pidä ohjaimesta tukevasti kiinni. Voit irrottaa hihnan pitämällä siihen kytketyn Joy-Con 2 -ohjaimen takana olevaa irrotuspainiketta painettuna.



  - Joy-Con 2 -ohjaimet kiinnittyvät konsoliin ja Joy-Con 2 -välikappaleeseen magneettisesti. Älä kiinnitä tarroja Joy-Con 2 -ohjaimen kohtaan, jossa SL/SR-painikkeet sijaitsevat. Tämä voi heikentää magneettikiinnitystä ja johtaa ohjaimen äkilliseen irtoamiseen.
  - Jos konsolin tai Joy-Con 2 -välikappaleen magneettisiin osiin tarttuu pieniä metalliesineitä, kuten ruuveja tai neuloja, poista ne käyttämällä vanupuikkoa. Älä koske niihin sormillasi. Tuotteen käytön jatkaminen ilman esineiden poistamista voi johtaa Joy-Con 2 -ohjainten vaurioitumiseen tai niiden äkilliseen irtoamiseen.

- Noudata seuraavia varotoimia käyttäessäsi hiiritilaa:
  - Jos Joy-Con 2 -ohjaimessa, Joy-Con 2 -hihnassa tai käyttämälläsi pöydällä tai pinnalla on pölyä tai likaa, pyyhi se puhtaaksi ennen käyttöä.
  - Käytä Joy-Con 2 -ohjainta tasaisella pinnalla, jossa ei ole teräviä reunoja tai ulkonemia.
  - Vältä käyttämästä Joy-Con 2 -ohjainta helposti naarmuuntuvilla pinnoilla. Hiirimaton tai vastaavan alustan käyttöä suositellaan.
  - Älä iske Joy-Con 2 -ohjainta voimakkaasti tai kohdista siihen voimaa liikuttaessasi sitä.

Tutustu terveys- ja turvaohjesivuun asennettuasi Nintendo Switch 2 -konsolin. Näet nämä tiedot HOME-valikon kohdassa SUPPORT (tuki) ☼ (System Settings (järjestelmäasetukset)).

TÄRKEÄÄ TIETOA VANHEMMILLE
Lapsilukko

Nintendo Switch 2 tarjoaa useita mielenkiintoisia ominaisuuksia, mutta vanhempana saatat haluta rajoittaa niiden ominaisuuksien käyttöä, joita et pidä lapsille soveltuvina. Seuraavia ohjeita noudattamalla voit varmistaa, että Nintendo Switch 2 -konsolin käyttö on turvallista perheellesi.

Nintendo Switch 2 -konsolin lapsilukkoa voi käyttää konsolista tai älylaitteeseen asennetulla sovelluksella. Kun asennat konsolisi ensimmäisen kerran voit valita, miten käytät lapsilukkoa. Noudata näytölle tulevia ohjeita lapsilukon asetusten määrittämiseksi.

Voit asettaa PIN-koodin, jolla voit määrittää ja muuttaa lapsilukkoasetuksia konsolista käsin. PIN-koodilla voi myös poistaa lapsilukon väliaikaisesti käytöstä.

Voit muuttaa asetuksia siihen käyttöön tarkoitetulla sovelluksella milloin haluat, myös ollessasi poissa kodista.

Nintendo eShop -ostosrajoitukset

Voit rajoittaa Nintendo eShop -ostoksia yhdistämällä lapsesi Nintendo Account -tilin omaan Nintendo Account -tiliisi. Käytä Nintendo Account -tiliäsi älylaitteella tai tietokoneella ja luo tili lapsellesi tai yhdistä olemassa oleva tili omaasi. Määritä haluamasi rajoitukset Nintendo Account -tilin asetuksista.

https://accounts.nintendo.com

Lepotilan käyttöönotto ja konsolin sammutus

Siirry lepotilaan tai poistu lepotilasta painamalla virtapainiketta.

Pidä virtapainike pohjassa vähintään 12 sekuntia sammuttaaksesi konsolin.

Langattoman verkon porttien käyttöönotto ja käytöstä poisto

Tässä tuotteessa on käytettävissä kaksi langattoman verkon porttia: Wi-Fi* (internet) ja Bluetooth.

Pelitilat	TV-tila	Pöytätila	Käsikäyttötila
Wi-Fi	Käytössä / Pois	Käytössä / Pois	Käytössä / Pois
Wi-Fi-yhteyden käyttöönotto	Määritä yhteys avaamalla HOME-valikosta ☼ (System Settings (järjestelmäasetukset)) ja valitsemalla Internet.		
Wi-Fi-yhteyden käytöstä poisto	Avaa HOME-valikosta ☼ (System Settings) käsikäyttötilassa, ota Flight Mode (lentotila) käyttöön ja Wi-Fi pois käytöstä.		
Pelitilat	**TV-tila**	**Pöytätila**	**Käsikäyttötila**
Bluetooth	Aina käytössä**	Käytössä / Pois	Käytössä / Pois
Bluetooth-yhteyden käyttöönotto		Avaa HOME-valikosta ☼ (System Settings), siirry kohtaan Flight Mode ja poista lentotila käytöstä. Voit ottaa Bluetoothin käyttöön myös lentotilan ollessa käytössä.	
Bluetooth-yhteyden käytöstä poisto		Avaa HOME-valikosta ☼ (System Settings), ota Flight Mode käyttöön ja Bluetooth pois käytöstä.	

* Huomaa, että Wi-Fi-verkkoportti on käytettävissä vasta, kun asianmukainen verkkopäivitys on tehty.

** Bluetooth-verkkoportti on TV-tilassa aina käytössä, koska ohjain yhdistetään konsoliin käyttämällä Bluetooth-yhteyttä.

Tuotteen hävittäminen

Älä hävitä tätä tuotetta tai sen kiinteitä akkuja kotitalousjätteen mukana. Lisätietoja osoitteessa **https://www.nintendo.fi/service**

Akut saa poistaa vain pätevä asiantuntija. Jos haluat lisätietoja, käy osoitteessa **https://www.nintendo.com/eu/battery**

Takuutiedot

Tietoa takuutietojen saamisesta on osoitteessa **https://www.nintendo.fi/service**

Helse- og sikkerhetsinformasjon

Les og ta hensyn til følgende helse- og sikkerhetsinformasjon. Å unnlate å gjøre dette kan medføre skade på person og/eller eiendom. Voksne bør ha tilsyn med barns bruk av dette produktet. Ta vare på denne informasjonen som en referanse.

⚠ ADVARSEL – Anfall

- Noen mennesker (ca. 1 av 4000) kan få anfall eller miste bevisstheten når de utsettes for lysglimt eller lysmønstre. Dette kan skje når de ser på TV eller spiller videospill, selv om de aldri tidligere har hatt anfall. Alle som har hatt et anfall, mistet bevisstheten eller hatt andre symptomer forbundet med epilepsi, bør kontakte en lege før de spiller videospill.
- Stopp spillingen og kontakt en lege hvis du har uvanlige symptomer, som: krampetrekninger, øye- eller muskelrykninger, tap av bevissthet, synsforstyrrelser, ukontrollerte bevegelser eller desorientering.
- Følg disse forholdsreglene for å minske risikoen for anfall under videospilling:
  - Ikke spill når du er trett eller trenger søvn.
  - Spill i et rom med god belysning.
  - Ta pause i 10–15 minutter minst én gang hver time.

⚠ ADVARSEL – Overbelastning av øynene, bevegelsessyke og skader ved gjentatte bevegelser

- Unngå å spille for lenge av gangen.
- Ta pause i 10–15 minutter minst én gang hver time, selv om du ikke synes du trenger det.
- Stopp spillingen hvis du opplever noen av disse symptomene:
  - hvis øynene dine blir slitne eller såre mens du spiller, eller hvis du føler deg svimmel, kvalm eller trøtt
  - hvis hendene, håndleddene eller armene dine blir slitne eller såre mens du spiller, eller hvis du kjenner symptomer som prikking, nummenhet, en brennende følelse, stivhet eller annet ubehag

Hvis noen av disse symptomene vedvarer, må du kontakte en lege.

⚠ ADVARSEL – Graviditet eller sykdomstilstander

Hvis du er gravid eller har noen sykdomstilstander som kan forverres av fysisk aktivitet, kontakt en lege før du spiller spill som kan kreve fysisk aktivitet.

⚠ ADVARSEL – Batterier

- Stopp all bruk hvis et batteri lekker. Hvis batterivæske kommer i kontakt med øynene, må du rense dem umiddelbart med store mengder vann og kontakte en lege. Hvis noen form for væske kommer i kontakt med hendene dine, må du vaske dem godt med vann. Tørk væsken forsiktig av enhetens utside med en klut.
- Konsollen og Joy-Con 2-kontrollene har hvert sitt oppladbare litium-ionbatteri. Ikke bytt batteriene selv. Batteriene må fjernes og byttes av en kvalifisert profesjonell. Kontakt Bergsala Service Center for mer informasjon.

⚠ ADVARSEL – Elektrisk sikkerhet

- Bruk Nintendo Switch 2-strømforsyningen (NGN-01) eller en kompatibel strømforsyning til å lade konsollen. For krav til strømforsyning, se avsnittet «Informasjon om krav til strømforsyning og felles ladeløsning i EU».
- Følg disse forholdsreglene når du bruker Nintendo Switch 2-strømforsyningen (NGN-01):
  - Koble strømforsyningen til riktig voltstyrke (100–240 V vekselstrøm).
  - Ikke bruk transformatorer eller uttak som leverer mindre strøm.
  - Strømforsyningen skal kun kobles til et lett tilgjengelig uttak i nærheten.
  - Strømforsyningen skal kun brukes innendørs.
  - Hvis strømforsyningen brukes med enheter som grenuttak, skal det kun brukes klasse II-enheter som er godkjent for bruk i landet ditt.
- Ikke utsett enhetene for ild, mikrobølger, direkte sollys eller høye eller ekstremt lave temperaturer.
- Ikke la enheter komme i kontakt med væske, og ikke bruk dem med våte eller oljete hender. Ikke bruk eller oppbevar dem i fuktige omgivelser. Hvis det kommer væske inn i enheten, må du stoppe all bruk og kontakte Bergsala Service Center.
- Ikke utsett enheter for overdreven bruk av makt. Ikke dra i kabler eller vri dem for hardt.
- Ikke rør enhetskontakter med fingrene eller metallobjekter.
- Ikke rør strømforsyningen eller tilkoblede enheter i tordenvær.
- Bruk kun kompatibelt tilbehør som har blitt godkjent for bruk i landet ditt.
- Hvis du hører merkelige lyder, ser røyk eller lukter noe rart, håndter konsollen med forsiktighet og følg disse trinnene: koble strømforsyningen fra uttaket, koble strømforsyningen og alt tilbehør fra konsollen, slå av konsollen og kontakt Bergsala Service Center.
- Ikke demonter eller forsøk å reparere enheter.
  Hvis enheter er skadede, må du stoppe all bruk og kontakte Bergsala Service Center. Ikke rør skadede områder. Unngå kontakt med enhver lekkende væske.

⚠ ADVARSEL – Generelt

- Hold denne konsollen, konsollens tilbehør og emballasjemateriale borte fra små barn og kjæledyr. Små deler, som spillkort, microSD Express-minnekort og emballasjedeler, kan inntas ved et uhell.
- Hold denne konsollen og konsollens tilbehør borte fra implanterte medisinske apparater. Konsollen og konsollens tilbehør (inkludert Joy-Con 2-kontroller og Joy-Con 2-grep) inneholder magneter og/eller bruker trådløs kommunikasjon. Ikke bruk disse innenfor en radius på 15 cm fra pacemakere eller andre implanterte medisinske apparater. Kontakt en lege før bruk hvis du bruker noen form for medisinske apparater.
- Trådløs kommunikasjon kan være forbudt visse steder, som fly og sykehus. Følg gjeldende forskrifter.
- ⚠ Ikke bruk hodetelefoner med høyt lydnivå over lengre perioder fordi høyt lydtrykk kan føre til fare for hørselsskade.
  Hold volumet på et nivå der du fortsatt kan høre omgivelsene dine. Kontakt en lege hvis du opplever symptomer som susing i ørene.
- Personer som har en skade eller tilstand som påvirker fingre, hender eller armer, bør ikke bruke vibreringsfunksjonen.
- Sørg for at kabelen ikke utgjør en snublefare når strømforsyningen kobles til.

FORSIKTIG BRUK

- Merk at brukstemperaturen for dette produktet er mellom 5 °C og 35 °C.
- Ikke plasser konsollen i fuktige områder eller områder der temperaturen plutselig kan forandre seg. Hvis det oppstår kondens, må du skru av strømmen og vente til vanndråpene har fordampet.
- Ikke bruk i støvete eller røykfylte områder.
- Ikke dekk til luftinntakene eller ventilasjonen på konsollen (avbildet) eller dokken, for å unngå overoppheting. Hvis støv eller andre fremmedlegemer bygger seg opp på luftinntakene eller ventilasjonen, fjern det med en støvsuger.

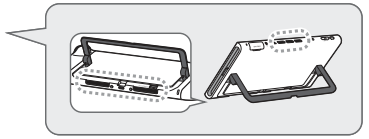

- Ikke plasser noe på strømforsyningskabelen.
- Vær oppmerksom på kretsens belastingskapasitet når du velger hvor produktet skal kobles til.
- Trekk ut strømforsyningen fra stikkontakten når den ikke skal brukes over lengre perioder, for å unngå skade på grunn av overspenning.
- Hvis strømforsyningen blir skitten, koble den fra stikkontakten og tørk av med en myk, tørr klut. Hvis konsollen eller et tilbehør skitnes til, slå av strømmen og koble fra eventuelle kabler, og tørk deretter av med en myk, lett fuktet klut. Unngå bruk av fortynningsvæske eller andre løsemidler. Sørg for at produktene er helt tørre etter rengjøring, før du bruker dem på nytt.
- Vær oppmerksom på omgivelsene dine når du spiller.
- Sørg for å lade de innebygde batteriene minst én gang hver sjette måned. Hvis batteriene ikke er i bruk på en lengre periode, kan det hende det blir umulig å lade dem.
- Skjermen er dekket med en skjermbeskytter som forhindrer at mange små biter spres hvis skjermen blir skadet. Ikke ta den av.

Bruk av Joy-Con 2-kontrollene

Lad og par kontrollene før første gangs bruk. Du kan lade og pare kontrollene ved å feste dem direkte på konsollen eller ved å bruke Joy-Con 2-oppladingsgrepet (BEE-010) (selges separat).

For å lade kontrollene helt opp når de er festet til konsollen, må du sørge for at konsollen lades samtidig.

- Følg disse forholdsreglene ved bruk av Joy-Con 2-kontroller:
  - For å løsne en Joy-Con 2 fra konsollen, trykk på utløserknappen på baksiden av Joy-Con 2, og dra den forsiktig utover. For å unngå at du mister eller skader konsollen, trykk kun på utløserknappen mens du holder godt i både konsollen og kontrollen.



  - For å unngå å miste eller skade konsollen, ikke sving eller dingle konsollen fra en tilkoblet Joy-Con 2 eller bruk makt på de tilkoblede delene mens du spiller.
  - Når du spiller med en eller flere Joy-Con 2-kontroller løsnet fra konsollen, fest en Joy-Con 2-stropp til hver kontroll når programvaren ber deg gjøre det. Du fester et Joy-Con 2-stroppetilbehør ved å matche plussknappen (+) eller minusknappen (–) på kontrollen med det samme symbolet på tilbehøret. Fest stroppen rundt håndleddet ditt, og hold kontrollen godt fast. Du kan løsne en stropp ved å holde inne utløserknappen på baksiden av Joy-Con 2-kontrollen den er festet til.



  - Joy-Con 2-kontrollene festes til konsollen og Joy-Con 2-grepet ved bruk av en magnetisk tilkobling. Ikke klistre noe på den delen av Joy-Con 2-kontrollen der SL-/SR-knappene befinner seg. Da kan tilkoblingen svekkes og kontrollen plutselig løsne.
  - Hvis små metallgjenstander, som skruer eller stifter, festes til de magnetiske områdene på konsollen eller Joy-Con 2-grepet, bruk en bomullspinne til å fjerne dem. Ikke ta på de magnetiske områdene med fingrene dine. Hvis du fortsetter å bruke produktet uten å fjerne slike gjenstander, kan det føre til skade på Joy-Con 2-kontrollene eller at de plutselig løsner.

- Følg disse forholdsreglene ved bruk av musemodus:
  - Hvis det er støv eller skitt på Joy-Con 2, Joy-Con 2-stroppen eller bordet eller overflaten som brukes, rengjør før bruk.
  - Bruk Joy-Con 2 på en plan overflate uten skarpe kanter eller utstikkende deler.
  - Unngå å bruke Joy-Con 2 på overflater som lett kan skrapes opp. Det anbefales å bruke en musematte eller et annet underlag.
  - Ikke sleng eller trykk Joy-Con 2 hardt ned når du beveger den.

Sørg for å lese siden om helse- og sikkerhetsinformasjon på Nintendo Switch 2-konsollen når den er satt opp. Du finner denne informasjonen i SUPPORT (kundestøtte) i ☼ (System Settings (systeminnstillinger)) på HOME-menyen.

VIKTIG INFORMASJON TIL FORELDRE
Barnelåsfunksjonen

Nintendo Switch 2 tilbyr en rekke spennende funksjoner, men som forelder ønsker du kanskje å begrense enkelte ting du anser som upassende for barn. Vi har lagd spesifikke trinn du kan følge for å gjøre Nintendo Switch 2 trygg for familien din.

Barnelåsfunksjonen til Nintendo Switch 2 er tilgjengelig på selve konsollen, og kan også styres fra en app på smartenheten din. Ved første gangs konfigurering av konsollen kan du velge hvordan du vil konfigurere barnelåsfunksjonen. Følg instruksjonene på skjermen for å fullføre konfigureringen av barnelåsfunksjonen.

På selve konsollen kan du bruke en PIN-kode for å konfigurere og endre innstillingene for barnelåsfunksjonen. PIN-koden kan også brukes til å deaktivere barnelåsfunksjonen midlertidig dersom du skulle ønske å gjøre dette.

Du kan også til enhver tid endre innstillingene – selv når du ikke er hjemme – ved å bruke den tilhørende appen.

Kjøpsbegrensninger i Nintendo eShop

For å kunne begrense kjøp i Nintendo eShop må du knytte ditt barns Nintendo Account til din Nintendo Account. Gå inn på din Nintendo Account fra en smartenhet eller PC for å opprette en konto til barnet ditt eller knytte en eksisterende konto til din og konfigurere begrensninger som du finner hensiktsmessige, i Nintendo Account-innstillingene.

https://accounts.nintendo.com

Slik aktiverer du hvilemodus eller slår du av konsollen

Trykk på POWER-knappen for å aktivere eller gå ut av hvilemodus.

Hold inne POWER-knappen i minst 12 sekunder for å slå av konsollen.

Slik aktiverer og deaktiverer du trådløse nettverksporter

Dette produktet har to trådløse nettverksporter: Wi-Fi* (internett) og Bluetooth.

Spillmoduser	TV-modus	Bordmodus	Håndholdt modus
Wi-Fi	Aktiv/Av	Aktiv/Av	Aktiv/Av
Aktivere Wi-Fi	Gå til Internet (internett) i ☼ (System Settings (systeminnstillinger)) på HOME-menyen, og sett opp forbindelsen.		
Deaktivere Wi-Fi	Start ☼ (System Settings) fra HOME-menyen i håndholdt modus, og slå deretter Flight Mode (flymodus) på og Wi-Fi av.		
Spillmoduser	**TV-modus**	**Bordmodus**	**Håndholdt modus**
Bluetooth	Alltid aktiv**	Aktiv/Av	Aktiv/Av
Aktivere Bluetooth		Gå til Flight Mode i ☼ (System Settings) på HOME-menyen, og slå av Flight Mode. Eller slå på Bluetooth mens flymodusfunksjonen fortsatt er slått på.	
Deaktivere Bluetooth		Start ☼ (System Settings) fra HOME-menyen, og slå deretter Flight Mode på og Bluetooth av.	

* Merk at Wi-Fi-nettverksporten kun vil fungere etter at den relevante nettverksoppdateringen er utført.

** I TV-modus er Bluetooth-nettverksporten alltid aktiv, siden konsollen alltid reaktiveres med en kontroll som er paret via Bluetooth.

Avhending av dette produktet

Dette produktet eller innebygde batterier må ikke avhendes sammen med vanlig husholdningsavfall. Du finner mer informasjon på **https://www.nintendo.no/service**

Batteriene bør fjernes av en kvalifisert profesjonell. Besøk **https://www.nintendo.com/eu/battery** hvis du ønsker mer informasjon.

Garantiinformasjon

Du finner mer informasjon om hvordan du mottar garantiinformasjon, på **https://www.nintendo.no/service**

Garantie • Garantía • Garantia • Garanzia

Garantie Deutschland, Österreich, Schweiz, Belgien, Luxemburg [240925/GER-HW-BEE]

24-MONATIGE HERSTELLERGARANTIE – NINTENDO SWITCH™ 2

Diese Herstellergarantie umfasst Nintendo Switch 2-Konsolen (die „**Nintendo-Konsole**"), einschließlich der auf der jeweiligen Nintendo-Konsole zum Zeitpunkt des Kaufs aufgespielten Originalsoftware (die „**Nintendo-Systemsoftware**") und der zum Zeitpunkt des Kaufs in der Verpackung der Nintendo-Konsole mitgelieferten Controller (die „**Nintendo-Controller**"). Für die Zwecke dieser Herstellergarantie werden die jeweilige Nintendo-Konsole, die Nintendo-Systemsoftware und die Nintendo-Controller zusammen als das „**Produkt**" bezeichnet.

Nintendo of Europe SE, Goldsteinstraße 235, 60528 Frankfurt, Deutschland („**Nintendo**") garantiert dem ursprünglichen Verbraucher („**Sie**"/„**Ihnen**"), der das Produkt in einem Land des Europäischen Wirtschaftsraums (mit Ausnahme von Portugal und Spanien), im Vereinigten Königreich oder in der Schweiz gekauft hat, nach Maßgabe der folgenden Bedingungen für die Dauer von 24 Monaten ab dem Kaufdatum die Freiheit des Produkts von Material- und Verarbeitungsfehlern.

GARANTIEAUSSCHLUSS

Diese Herstellergarantie umfasst nicht:

- Software (ausgenommen die Nintendo-Systemsoftware) oder Spiele (jeweils unabhängig davon, ob das Spiel oder die Software zum Zeitpunkt des Kaufs im Produkt inbegriffen war oder nicht);
- Zubehör, Peripheriegeräte oder andere Artikel, die zum Gebrauch mit dem Produkt bestimmt sind, aber nicht von oder für Nintendo hergestellt werden (unabhängig davon, ob diese Artikel zum Zeitpunkt des Kaufs dem Produkt beigefügt waren oder nicht);
- Produkte, die weiterverkauft oder für Miet- oder andere wirtschaftliche Zwecke benutzt wurden;
- Fehler des Produkts, die verursacht wurden durch Unfallschäden, Ihre eigene Fahrlässigkeit und/oder die Fahrlässigkeit eines Dritten, unsachgemäßen Gebrauch, Veränderungen, Gebrauch im Zusammenhang mit Produkten, die nicht von Nintendo geliefert, lizenziert oder für den Gebrauch mit dem Produkt autorisiert wurden (einschließlich z. B. nicht lizenzierter Spielerweiterungen, Kopierlaufwerke, Anschlüsse, Netzteile oder nicht lizenzierten Zubehörs), Computerviren, Internetverbindungen oder andere Formen der elektronischen Kommunikation, Gebrauch, der nicht den jeweiligen Anleitungen entspricht, sowie durch jeden anderen Grund, der kein Material- oder Verarbeitungsfehler ist;
- Fehler des Produkts, die verursacht werden durch die Verwendung von mangelhaften, schadhaften oder undichten Batterien oder Batteriepacks, oder durch die Nutzung von Batterien oder Batteriepacks, die nicht den jeweiligen Anleitungen entsprechen;
- eine sich im Laufe der Zeit allmählich einstellende Abnahme der Leistung von Batterien und Batteriepacks für das Produkt (dies ist weder ein Mangel am Material noch ein Verarbeitungsfehler);
- Produkte, die durch andere Personen oder Unternehmen als Nintendo oder deren autorisierte Partner geöffnet, verändert oder repariert wurden oder deren Seriennummer geändert, entstellt oder entfernt wurde;
- den Verlust von Daten, die durch andere Personen oder Unternehmen als Nintendo oder deren autorisierte Partner auf das Produkt geladen oder auf diesem gespeichert wurden;
- den Verlust von Daten oder anderen Inhalten, wie zum Beispiel Software, infolge der Formatierung des Produkts (oder der microSD Express Card bzw. anderer externer Speichermedien, die mit dem Produkt genutzt werden) durch Sie oder durch andere Personen oder Unternehmen als Nintendo oder deren autorisierte Partner; oder
- den Verlust von Daten oder jedweder anderen Inhalte durch Löschung des Nintendo-Accounts, mit dem das Produkt registriert oder mit dem das Produkt verknüpft ist.

GELTENDMACHEN VON ANSPRÜCHEN

Um Ansprüche aufgrund dieser Herstellergarantie wirksam geltend zu machen, müssen Sie:

- Nintendo innerhalb von 24 Monaten nach dem Kaufdatum über den Fehler des Produkts informieren und
- das Produkt innerhalb von 30 Kalendertagen nach dieser Information an Nintendo zurücksenden.

Um Ansprüche geltend zu machen, kontaktieren Sie bitte den Nintendo Support unter:
support.nintendo.com

Beachten Sie bitte Folgendes, wenn Sie ein Produkt an den Nintendo Support schicken:

Bitte entfernen oder löschen Sie alle privaten oder vertraulichen Dateien oder Daten, bevor Sie Ihr Produkt an den Nintendo Support schicken.

Mit der Zusendung des Produkts an Nintendo willigen Sie ein, dass Nintendo oder deren autorisierte Partner für den Verlust, die Löschung oder Zerstörung Ihrer Dateien oder Daten, die nicht gelöscht oder entfernt wurden, nicht verantwortlich sind. Wir empfehlen Ihnen dringend, eine Sicherungskopie jeglicher Daten anzufertigen, die Sie nicht entfernen oder löschen. Bitte beachten Sie, dass, abhängig von der Art der Reparatur, Daten oder andere Inhalte, die im Produkt gespeichert wurden, eventuell gelöscht werden. Daten oder andere Inhalte, die Sie auf der microSD Express Card oder anderen externen Speichermedien gespeichert haben, können nach einer solchen Reparatur möglicherweise nicht mehr ausgelesen oder importiert werden.

Wenn Sie ein Produkt an den Nintendo Support schicken:

1. nutzen Sie bitte die Originalverpackung, falls möglich;
2. fügen Sie bitte eine Beschreibung des Fehlers bei;
3. fügen Sie eine Kopie des Kaufbelegs bei, auf dem das Kaufdatum ausgewiesen ist.

Stellt Nintendo nach Überprüfung des Produkts fest, dass das Produkt fehlerhaft ist, wird Nintendo nach eigenem Ermessen entweder den fehlerhaften Teil kostenlos reparieren oder ersetzen oder das relevante Element des Produkts kostenlos ersetzen.

Wird der Fehler erst nach Ablauf der 24-monatigen Herstellergarantie entdeckt oder ist der Fehler nicht durch diese Herstellergarantie gedeckt, könnte Nintendo trotzdem bereit sein, den fehlerhaften Teil nach eigenem Ermessen zu reparieren oder zu ersetzen oder das relevante Element des Produkts zu ersetzen. Um weitere Informationen hierzu zu erhalten, insbesondere zu etwaigen Kosten, wenden Sie sich bitte an den Nintendo Support unter: **support.nintendo.com**

Diese Herstellergarantie lässt gesetzliche Gewährleistungsansprüche, die Ihnen als Verbraucher gegenüber dem Verkäufer nach geltendem Recht einschließlich besonderer Schutzbestimmungen für Verbraucher zustehen können, unberührt. Die hier beschriebenen Leistungen gelten zusätzlich zu den gesetzlichen Gewährleistungsansprüchen.

Zusätzliche Information für Luxemburg:
Diese Herstellergarantie lässt das gesetzliche Mängelgewährleistungsrecht sowie die gesetzliche Garantie für versteckte Mängel unberührt. Ein Sachmangel ist innerhalb von 2 Jahren nach Lieferung des Produkts geltend zu machen. Ein versteckter Mangel ist unmittelbar nach Auftreten anzuzeigen. Der Anspruch aus der gesetzlichen Garantie für versteckte Mängel muss innerhalb eines Jahres ab Anzeige geltend gemacht werden.

Garantie (France) [240925/NFR-HW-BEE]

CONTRAT DE GARANTIE COMMERCIALE NINTENDO DE 24 MOIS – NINTENDO SWITCH™ 2

La présente Garantie commerciale Nintendo couvre les consoles Nintendo Switch 2 (la « **console Nintendo** »), ainsi que les logiciels originaux intégrés, à la date de son achat, à la console Nintendo concernée (les « **Logiciels opérationnels Nintendo** ») et, le cas échéant, les manettes incluses dans l'emballage de la console Nintendo (les « **Manettes Nintendo** »). Dans le cadre de la présente Garantie commerciale Nintendo, la console Nintendo, les Logiciels opérationnels Nintendo et les Manettes Nintendo sont ci-après désignés conjointement comme le « **Produit** ».

Pendant une durée de 24 mois à compter de la date d'achat, Nintendo of Europe SE agissant par l'intermédiaire de sa succursale Nintendo France, 20 avenue André Prothin, Tour Europlaza, La Défense 4, 92400 Courbevoie, France (« **Nintendo** ») garantit à l'acheteur initial (« **vous** ») que le Produit acheté dans l'Espace économique européen (à l'exception de l'Espagne et du Portugal), au Royaume-Uni ou en Suisse est exempt de tout défaut de matériaux et de fabrication, selon les termes et conditions des présentes.

EXCLUSIONS DE GARANTIE

La présente Garantie commerciale Nintendo ne couvre pas :

- les logiciels (autres que les Logiciels opérationnels Nintendo) ou les jeux (dans les deux cas, inclus ou non avec le Produit à la date d'achat) ;
- les accessoires, périphériques et autres éléments destinés à être utilisés avec le Produit mais qui ne sont pas fabriqués par ou pour Nintendo (inclus ou non avec le Produit à la date d'achat) ;
- les Produits qui ont été revendus d'occasion ou utilisés à des fins commerciales ou de location ;
- les défauts du Produit résultant d'un dommage accidentel, de votre négligence et/ou de celle d'un tiers, d'une utilisation déraisonnable, d'une modification, d'une utilisation avec des produits non distribués, non licenciés ou non autorisés par Nintendo (y compris, sans que cette liste soit limitative, les enrichissements non autorisés de jeux, les appareils de copie, adaptateurs, blocs d'alimentation ou autres accessoires non licenciés par Nintendo), de virus informatiques, de connexions à Internet ou d'un autre mode de communication électronique, de l'utilisation du Produit autrement qu'en conformité avec les instructions correspondantes, ou résultant d'une autre cause sans rapport avec un défaut de matériaux ou de fabrication ;
- les défauts du Produit causés par l'utilisation de piles ou batteries défectueuses, endommagées ou fuyant, ou l'utilisation de piles ou batteries non conformes aux instructions correspondantes ;
- un affaiblissement progressif dans le temps de la capacité et des performances des piles ou des batteries destinées à être utilisées avec le Produit (un tel affaiblissement ne constitue pas un défaut de matériaux ou de fabrication du Produit) ;
- les Produits ouverts, modifiés ou réparés par une autre personne ou une autre entité que Nintendo ou ses partenaires agréés, ou bien dont le numéro de série a été modifié, altéré ou supprimé ;
- les pertes de données qui auraient été chargées ou stockées dans le Produit par une autre personne ou une autre entité que Nintendo ou ses partenaires agréés ;
- les pertes de données ou de tout autre contenu, notamment logiciel, résultant d'un formatage de la mémoire du Produit (ou de la carte microSD Express, ou encore de tout autre support de sauvegarde externe utilisé avec le Produit) ;
- les pertes de données ou de tout autre contenu résultant de l'effacement d'un compte Nintendo associé au Produit.

PROCÉDURE DE RÉCLAMATION

Pour faire valoir la Garantie commerciale Nintendo, si le Produit s'avère défectueux en raison d'un défaut de matériaux ou de fabrication au cours de la période de la Garantie commerciale Nintendo, vous devez retourner le Produit à Nintendo dans les 24 mois qui suivent la date d'achat initial.

Pour engager une procédure de réclamation, merci de contacter l'assistance Nintendo via **support.nintendo.com**

Avant d'envoyer votre Produit, vous devez retirer ou supprimer tous les fichiers et données à caractère privé ou confidentiel de votre Produit.

En envoyant le Produit à Nintendo, vous acceptez et reconnaissez que Nintendo ou ses partenaires agréés ne pourront en aucun cas être tenus responsables de toute perte, destruction ou altération de vos fichiers ou données que vous n'auriez pas retirés ou supprimés. Nous vous recommandons vivement de faire une copie de sauvegarde de toutes les données que vous n'auriez pas retirées ou supprimées. Veuillez noter que, en fonction du type de réparation effectuée, il est possible que les données ou autres contenus stockés dans la mémoire du Produit soient effacés et que vous ne soyez plus en mesure, suite à cette réparation, de lire les données ou autres contenus que vous aviez sauvegardés sur votre carte microSD Express ou sur tout autre support de sauvegarde externe et/ou de les réimporter dans la mémoire du Produit.

Lors de l'envoi du Produit à l'assistance Nintendo, merci de suivre la procédure suivante :

1. utiliser l'emballage d'origine dans la mesure du possible ;
2. inclure une description du défaut ;
3. joindre à votre envoi une copie de votre preuve d'achat indiquant la date d'achat du Produit.

Si, après inspection du Produit, Nintendo reconnaît que le Produit est défectueux, Nintendo procédera gratuitement, à son entière discrétion, à la réparation ou au remplacement de la pièce défectueuse ou au remplacement du Produit.

Si les 24 mois de la période de Garantie commerciale Nintendo se sont déjà écoulés au moment où le défaut est découvert ou si le défaut n'est pas couvert par la présente Garantie commerciale Nintendo, Nintendo, à sa seule discrétion, pourra néanmoins être disposé à réparer ou remplacer la pièce défectueuse ou à remplacer le Produit. Pour plus d'informations à ce propos, en particulier en ce qui concerne les coûts de ces services, merci de bien vouloir contacter l'assistance Nintendo via **support.nintendo.com**

Indépendamment de la présente Garantie commerciale Nintendo, vous disposez, en tant qu'acheteur de biens de consommation, de droits au titre de la législation sur la protection des consommateurs.

Indépendamment des droits dont vous disposez au titre de la Garantie commerciale Nintendo, vous êtes informé que le vendeur auprès duquel vous avez acheté le Produit reste tenu des défauts de conformité du bien au contrat et des vices rédhibitoires dans les conditions prévues aux articles L. 217-3 à L. 217-17 du Code de la consommation et 1641 à 1648 et 2232 du Code civil français.

Le consommateur dispose d'un délai de deux ans à compter de la délivrance du bien pour obtenir la mise en œuvre de la garantie légale de conformité en cas d'apparition d'un défaut de conformité. Durant ce délai, le consommateur n'est tenu d'établir que l'existence du défaut de conformité et non la date d'apparition de celui-ci.

Lorsque le contrat de vente du bien prévoit la fourniture d'un contenu numérique ou d'un service numérique de manière continue pendant une durée supérieure à deux ans, la garantie légale est applicable à ce contenu numérique ou ce service numérique tout au long de la période de fourniture prévue. Durant ce délai, le consommateur n'est tenu d'établir que l'existence du défaut de conformité affectant le contenu numérique ou le service numérique et non la date d'apparition de celui-ci.

La garantie légale de conformité emporte obligation pour le professionnel, le cas échéant, de fournir toutes les mises à jour nécessaires au maintien de la conformité du bien.

La garantie légale de conformité donne au consommateur droit à la réparation ou au remplacement du bien dans un délai de trente jours suivant sa demande, sans frais et sans inconvénient majeur pour lui.

Si le bien est réparé dans le cadre de la garantie légale de conformité, le consommateur bénéficie d'une extension de six mois de la garantie initiale.

Si le consommateur demande la réparation du bien, mais que le vendeur impose le remplacement, la garantie légale de conformité est renouvelée pour une période de deux ans à compter de la date de remplacement du bien.

Le consommateur peut obtenir une réduction du prix d'achat en conservant le bien ou mettre fin au contrat en se faisant rembourser intégralement contre restitution du bien, si :

1° Le professionnel refuse de réparer ou de remplacer le bien ;

2° La réparation ou le remplacement du bien intervient après un délai de trente jours ;

3° La réparation ou le remplacement du bien occasionne un inconvénient majeur pour le consommateur, notamment lorsque le consommateur supporte définitivement les frais de reprise ou d'enlèvement du bien non conforme, ou s'il supporte les frais d'installation du bien réparé ou de remplacement ;

4° La non-conformité du bien persiste en dépit de la tentative de mise en conformité du vendeur restée infructueuse.

Le consommateur a également droit à une réduction du prix du bien ou à la résolution du contrat lorsque le défaut de conformité est si grave qu'il justifie que la réduction du prix ou la résolution du contrat soit immédiate. Le consommateur n'est alors pas tenu de demander la réparation ou le remplacement du bien au préalable.

Le consommateur n'a pas droit à la résolution de la vente si le défaut de conformité est mineur.

Toute période d'immobilisation du bien en vue de sa réparation ou de son remplacement suspend la garantie qui restait à courir jusqu'à la délivrance du bien remis en état.

Les droits mentionnés ci-dessus résultent de l'application des articles L. 217-1 à L. 217-32 du code de la consommation.

Le vendeur qui fait obstacle de mauvaise foi à la mise en œuvre de la garantie légale de conformité encourt une amende civile d'un montant maximal de 300 000 euros, qui peut être porté jusqu'à 10 % du chiffre d'affaires moyen annuel (article L. 241-5 du code de la consommation).

Le consommateur bénéficie également de la garantie légale des vices cachés en application des articles 1641 à 1649 du code civil, pendant une durée de deux ans
à compter de la découverte du défaut. Cette garantie donne droit à une réduction de prix si le bien est conservé ou à un remboursement intégral contre restitution du bien.

GARANTIE DU FABRICANT DE 24 MOIS – NINTENDO SWITCH™ 2

La présente garantie du fabricant couvre les consoles Nintendo Switch 2 (la « **console Nintendo** »), ainsi que les logiciels originaux intégrés, à la date de son achat, à la console Nintendo concernée (les « **Logiciels opérationnels Nintendo** ») et, le cas échéant, les manettes incluses dans l'emballage de la console Nintendo (les « **Manettes Nintendo** »). Dans le cadre de la présente garantie du fabricant, la console Nintendo, les Logiciels opérationnels Nintendo et les Manettes Nintendo sont ci-après désignés conjointement comme le « **Produit** ».

Pendant une durée de 24 mois à compter de la date d'achat, Nintendo of Europe SE, Goldsteinstrasse 235, 60528 Francfort-sur-le-Main, Allemagne (« **Nintendo** ») garantit à l'acheteur initial (« **vous** ») que le Produit acheté dans l'Espace économique européen (à l'exception de l'Espagne et du Portugal), au Royaume-Uni ou en Suisse est exempt de tout défaut de matériaux et de fabrication, selon les termes et conditions des présentes.

EXCLUSIONS DE GARANTIE

La présente garantie du fabricant ne couvre pas :

- les logiciels (autres que les Logiciels opérationnels Nintendo) ou les jeux (dans les deux cas, inclus ou non avec le Produit à la date d'achat) ;
- les accessoires, périphériques et autres éléments destinés à être utilisés avec le Produit mais qui ne sont pas fabriqués par ou pour Nintendo (inclus ou non avec le Produit à la date d'achat) ;
- les Produits qui ont été revendus d'occasion ou utilisés à des fins commerciales ou de location ;
- les défauts du Produit résultant d'un dommage accidentel, de votre négligence et/ou de celle d'un tiers, d'une utilisation déraisonnable, d'une modification, d'une utilisation avec des produits non distribués, non licenciés ou non autorisés par Nintendo (y compris, sans que cette liste soit limitative, les enrichissements non autorisés de jeux, les appareils de copie, adaptateurs, blocs d'alimentation ou autres accessoires non licenciés par Nintendo), de virus informatiques, de connexions à Internet ou d'un autre mode de communication électronique, de l'utilisation du Produit autrement qu'en conformité avec les instructions correspondantes, ou résultant d'une autre cause sans rapport avec un défaut de matériaux ou de fabrication ;
- les défauts du Produit causés par l'utilisation de piles ou batteries défectueuses, endommagées ou fuyant, ou l'utilisation de piles ou batteries non conformes aux instructions correspondantes ;
- un affaiblissement progressif dans le temps de la capacité et des performances des piles ou des batteries destinées à être utilisées avec le Produit (un tel affaiblissement ne constitue pas un défaut de matériaux ou de fabrication du Produit) ;
- les Produits ouverts, modifiés ou réparés par une autre personne ou une autre entité que Nintendo ou ses partenaires agréés, ou bien dont le numéro de série a été modifié, altéré ou supprimé ;
- les pertes de données qui auraient été chargées ou stockées dans le Produit par une autre personne ou une autre entité que Nintendo ou ses partenaires agréés ;
- les pertes de données ou de tout autre contenu, notamment logiciel, résultant d'un formatage de la mémoire du Produit (ou de la carte microSD Express, ou encore de tout autre support de sauvegarde externe utilisé avec le Produit) par vous-même ou par une autre personne ou une autre entité que Nintendo ou ses partenaires agréés ;
- les pertes de données ou de tout autre contenu résultant de l'effacement d'un compte Nintendo associé au Produit.

PROCÉDURE DE RÉCLAMATION

Pour faire valoir la garantie du fabricant, vous devez :

- notifier à Nintendo le défaut affectant le Produit dans les 24 mois qui suivent la date d'achat ;
- retourner le produit à Nintendo dans les 30 jours civils qui suivent la notification de ce défaut à Nintendo.

Pour engager une procédure de réclamation, merci de contacter l'assistance Nintendo via **support.nintendo.com**

Avant d'envoyer votre Produit, vous devez retirer ou supprimer tous les fichiers et données à caractère privé ou confidentiel de votre Produit.

En envoyant le Produit à Nintendo, vous acceptez et reconnaissez que Nintendo ou ses partenaires agréés ne pourront en aucun cas être tenus responsables de toute perte, destruction ou altération de vos fichiers ou données que vous n'auriez pas retirés ou supprimés. Nous vous recommandons vivement de faire une copie de sauvegarde de toutes les données que vous n'auriez pas retirées ou supprimées. Veuillez noter que, en fonction du type de réparation effectuée, il est possible que les données ou autres contenus stockés dans la mémoire du Produit soient effacés et que vous ne soyez plus en mesure, suite à cette réparation, de lire les données ou autres contenus que vous aviez sauvegardés sur votre carte microSD Express ou sur tout autre support de sauvegarde externe et/ou de les réimporter dans la mémoire du Produit.

Lors de l'envoi du Produit à l'assistance Nintendo, merci de suivre la procédure suivante :

1. utiliser l'emballage d'origine dans la mesure du possible ;
2. inclure une description du défaut ;
3. joindre à votre envoi une copie de votre preuve d'achat indiquant la date d'achat du Produit.

Si, après inspection du Produit, Nintendo reconnaît que le Produit est défectueux, Nintendo procédera gratuitement, à son entière discrétion, à la réparation ou au remplacement de la pièce défectueuse ou au remplacement du Produit.

Si les 24 mois de la période de garantie du fabricant se sont déjà écoulés au moment où le défaut est découvert ou si le défaut n'est pas couvert par la présente garantie du fabricant, Nintendo, à sa seule discrétion, pourra néanmoins être disposé à réparer ou remplacer la pièce défectueuse ou à remplacer le Produit. Pour plus d'informations à ce propos, en particulier en ce qui concerne les coûts de ces services, merci de bien vouloir contacter l'assistance Nintendo via **support.nintendo.com**

La présente garantie du fabricant n'affecte pas les droits de garantie légaux dont vous pouvez disposer en tant que consommateur à l'encontre du vendeur conformément au droit applicable, y compris les dispositions particulières sur la protection des consommateurs. Les prestations énoncées ici s'ajoutent aux droits de garantie légaux.

Informations complémentaires pour le Grand-duché de Luxembourg :
La présente garantie ne fait pas obstacle aux garanties légales des vices cachés et de conformité. Le défaut de conformité doit être dénoncé dans un délai de deux ans à compter de la délivrance du produit. Le vice caché doit être dénoncé dans un bref délai à partir du moment où il a été constaté. Toute action en garantie des vices cachés se prescrit par un an à compter de la dénonciation du vice.

Garantie (Nederland, België) [240925/HOL-HW-BEE]

24 MAANDEN FABRIEKSGARANTIE – NINTENDO SWITCH™ 2

Deze garantie heeft betrekking op Nintendo Switch 2-systemen (het "**Nintendo-systeem**"), alsmede op de ingebouwde originele software die wordt geleverd bij de aanschaf van het Nintendo-systeem (de "**Nintendo-besturingssoftware**"), en op de controllers die inbegrepen zijn in de verpakking van het systeem (de "**Nintendo-controllers**"). In deze garantie worden het Nintendo-systeem, de Nintendo-besturingssoftware en de Nintendo-controllers gezamenlijk aangeduid als het "**Product**".

Behoudens onderstaande voorwaarden en uitzonderingen, garandeert Nintendo of Europe SE, Goldsteinstrasse 235, 60528 Frankfurt, Duitsland ("**Nintendo**") de eerste consumentkoper in een land binnen de Europese Economische Ruimte (uitgezonderd Spanje en Portugal), het Verenigd Koninkrijk of Zwitserland ("**u**") dat het Product, gedurende een periode van 24 maanden na de datum van aanschaf, vrij zal zijn van gebreken in materiaal en fabricage.

UITZONDERINGEN

Deze garantie is niet van toepassing op:

- software (anders dan de Nintendo-besturingssoftware) of spellen (al dan niet bij aanschaf meegeleverd met het Product);
- accessoires, randapparatuur of andere onderdelen die zijn bedoeld voor gebruik in combinatie met het Product, maar niet door of voor Nintendo zijn gefabriceerd (al dan niet bij aanschaf meegeleverd met het Product);
- tweedehands en gehuurde Producten of Producten die voor commerciële doeleinden worden gebruikt;
- gebreken die zijn veroorzaakt door accidentele schade, uw nalatigheid en/of de nalatigheid van een derde, onverantwoordelijk gebruik, wijzigingen/aanpassingen, gebruik in combinatie met producten die niet afkomstig zijn van Nintendo, waarvoor door Nintendo geen licentie is verleend of waarvoor Nintendo geen goedkeuring voor gebruik met het Product heeft gegeven (waaronder, doch niet beperkt tot, spelaccessoires, kopieerapparaten, adapters, voedingen of accessoires waarvoor geen licentie is verleend), computervirussen of verbindingen met het internet of andere vormen van elektronische communicatie, dan wel door gebruik van het Product dat niet in overeenstemming is met de betreffende gebruiksinstructies, of elke andere oorzaak die niet direct verband houdt met gebreken in het materiaal of de fabricage;
- gebreken die zijn veroorzaakt door gebruik van defecte, beschadigde of lekkende batterijen, of door elk ander gebruik van batterijen dat niet in overeenstemming is met de betreffende instructies;
- een geleidelijke daling van de capaciteit van batterijen voor het Product over een bepaalde tijdsperiode (dit is geen gebrek in het materiaal of de fabricage);
- Producten die zijn geopend, gewijzigd of gerepareerd door anderen dan Nintendo of haar geautoriseerde partners, of Producten waarvan het serienummer is gewijzigd, onleesbaar is gemaakt of is verwijderd;
- verlies van gegevens die door anderen dan Nintendo of haar geautoriseerde partners op het Product zijn gezet of opgeslagen;
- verlies van gegevens of andere content, zoals software, als gevolg van het formatteren van het geheugen van het Product (of de microSD Express-geheugenkaart of een ander extern opslagmedium dat met het Product wordt gebruikt); of
- verlies van gegevens of andere content als gevolg van het wissen van een Nintendo-account die voor het Product is geregistreerd of eraan is gekoppeld.

BEROEP OP DE GARANTIE

In geval van een gebrek dat onder deze garantie valt:

- dient u Nintendo binnen 24 maanden na de eerste aankoop van het Product schriftelijk te informeren van het gebrek in het Product; en
- dient het Product binnen 30 dagen daarna door Nintendo te zijn ontvangen.

Neem contact op met Nintendo Support op **support.nintendo.com** om een beroep te doen op de garantie. Voordat het Product aan Nintendo wordt toegezonden, dient u persoonlijke of vertrouwelijke bestanden of gegevens te verwijderen.

Door het Product aan Nintendo te versturen aanvaardt u en stemt u ermee in dat Nintendo niet verantwoordelijk is voor verlies, verwijdering of corruptie van uw bestanden of gegevens die niet zijn verwijderd. Nintendo raadt u dringend aan om een back-upkopie te maken van alle gegevens die niet zijn verwijderd, voordat het Product wordt toegezonden. Let op: afhankelijk van de aard van de reparatie worden

gegevens of andere content die zijn opgeslagen in het geheugen van het Product, mogelijk verwijderd en kunnen gegevens of andere content die zijn opgeslagen op de microSD Express-geheugenkaart of op een ander extern opslagmedium, na de reparatie mogelijk niet worden gelezen of op het Product worden teruggezet.

Wanneer het Product aan Nintendo wordt toegezonden, let dan op het volgende:

1. voeg de originele verpakking bij, indien mogelijk;
2. voeg een omschrijving bij van het gebrek;
3. stuur een kopie mee van het originele aankoopbewijs, waaruit de datum van aanschaf blijkt.

Indien Nintendo, na inspectie van het Product, aanvaardt dat het Product gebrekkig is, zal Nintendo naar vrije keuze het onderdeel van het Product dat gebrekkig is, kosteloos repareren of vervangen, of het betreffende element van het Product zelf kosteloos vervangen.

Indien de fabrieksgarantieperiode van 24 maanden is verstreken op het moment dat het gebrek aan Nintendo wordt meegedeeld of indien het gebrek niet onder deze garantie valt, dan kan Nintendo naar vrije keuze besluiten het onderdeel dat het gebrek veroorzaakt, te repareren of te vervangen of het betreffende element van het Product te vervangen. Voor meer informatie, in het bijzonder met betrekking tot de daarvoor geldende kosten, kan contact worden opgenomen met Nintendo Support op **support.nintendo.com**

Deze fabrieksgarantie doet op geen enkele wijze afbreuk aan de wettelijke rechten of vorderingen die u als koper van consumptiegoederen onder de wetgeving inzake bescherming van de consument heeft. De voordelen die hier beschreven zijn, zijn een aanvulling op deze rechten.

Garantía – España [240925/ESP-HW-BEE]

GARANTÍA COMERCIAL DE 36 MESES – NINTENDO SWITCH™ 2

Esta garantía cubre la consola Nintendo Switch 2 (la "**Consola de Nintendo**") incluyendo el software original cargado en la memoria interna de la respectiva consola de Nintendo en el momento de la compra (el "**Software de Sistema de Nintendo**") y todo mando incluido en el embalaje de la consola (los "**Mandos de Nintendo**"). A los efectos de esta garantía, la Consola de Nintendo, el Software de Sistema de Nintendo y los Mandos de Nintendo se denominan, en su conjunto, el "**Producto**".

Sujeto a los términos y exclusiones que se detallan a continuación, Nintendo of Europe SE actuando a través de su sucursal Nintendo of Europe SE - Sucursal en España ("**Nintendo**"), con domicilio en C/ Estébanez Calderón 3-5, 28020 Madrid, garantiza al consumidor original que compre el Producto ("**usted**") que, durante un plazo de 36 meses siguientes a la fecha de primera compra del Producto por usted en España, el Producto carecerá de defectos de material y de fabricación.

EXCLUSIONES DE LA GARANTÍA COMERCIAL

Esta garantía comercial no cubre:

- software (que no sea el Software de Sistema de Nintendo) o juegos (tanto si fueron o no incluidos con el Producto en el momento de la compra);
- accesorios, dispositivos u otros artículos destinados a ser usados con el Producto, pero que no fueron fabricados por o para Nintendo (tanto si fueron o no incluidos con el Producto en el momento de la compra);
- el Producto, si fue comprado fuera de España;
- el Producto, si ha sido revendido, o usado con fines comerciales o de alquiler;
- el Producto, si sufre daños accidentales, por negligencia de usted y/o por la de un tercero, por uso irrazonable, por modificación, por haber sido usado con productos no suministrados, no licenciados o no autorizados por Nintendo para ser usados con el Producto (por ejemplo, actualizaciones no autorizadas de juegos, dispositivos de copia, adaptadores, adaptadores de corriente o accesorios no autorizados), por virus informático transferido a través de conexión a internet, por virus informático transferido mediante dispositivo no licenciado por Nintendo o mediante otras formas de comunicación electrónica, por utilización del Producto sin observar las indicaciones correspondientes, o por cualquier otra causa que no esté relacionada con defectos de material o de fabricación;

- defectos en el Producto que sean causados por el uso de pilas o baterías recargables que sean defectuosas, estén dañadas o tengan fugas, o por cualquier otro uso de pilas o baterías recargables que no sea conforme a las instrucciones correspondientes;
- la reducción gradual de la capacidad y rendimiento de la batería recargable del Producto por el transcurso del tiempo (para evitar cualquier duda, no se considerará como un defecto de material o fabricación de este Producto);
- el Producto, si ha sido abierto, modificado o reparado por una persona o compañía ajena a Nintendo o sus representantes autorizados, o si su número de serie ha sido alterado, modificado o suprimido;
- la pérdida de cualquier información cargada o almacenada en el Producto por cualquier persona ajena a Nintendo o sus representantes autorizados;
- la pérdida de datos o cualquier otro contenido —por ejemplo, software— como consecuencia de formatear la memoria del Producto (o la tarjeta de memoria microSD Express o cualquier otro dispositivo externo de almacenamiento que sea usado con el Producto); o
- la pérdida de datos o cualquier otro contenido como consecuencia de borrar una cuenta Nintendo registrada o vinculada al Producto.

CÓMO HACER USO DE ESTA GARANTÍA COMERCIAL

Para hacer uso de esta garantía comercial, usted deberá:

- comunicar a Nintendo el defecto existente en el Producto dentro de los 36 meses siguientes a la fecha de compra del Producto por usted;
- devolver el Producto a Nintendo dentro de los 30 días siguientes a la comunicación de dicho defecto a Nintendo.

Para hacer uso de esta garantía, le rogamos que contacte con el servicio de ayuda de Nintendo: **support.nintendo.com**
(+34) 917 886 498 (Coste de la llamada según tarifa de su operador.)
C/ Estébanez Calderón, n.º 3-5, Edificio Discovery, Planta 6.ª, 28020 Madrid, España

Antes de enviar el Producto al servicio de ayuda de Nintendo, deberá eliminar o borrar cualquier información o archivo privado o confidencial.

Al enviar el Producto a Nintendo, usted acepta y reconoce que Nintendo no será responsable de ninguna pérdida, eliminación o daño de sus archivos o información que no hayan sido borrados o eliminados. Nintendo le recomienda encarecidamente que haga una copia de seguridad de cualquier información que no elimine o borre. Tenga en cuenta que, dependiendo del tipo de reparación, los datos y demás contenidos almacenados en la memoria del Producto pueden ser eliminados, y que después de dicha reparación podría resultar imposible leer o importar de nuevo en el Producto los datos u otros contenidos que hubiera guardado en su tarjeta de memoria microSD Express o cualquier otro dispositivo externo de almacenamiento.

Al enviar el Producto al servicio de ayuda de Nintendo, le rogamos que:

1. utilice el embalaje original cuando sea posible;
2. facilite una descripción del defecto;
3. adjunte una copia de su prueba de compra, que indique la fecha de compra del Producto.

Si, una vez inspeccionado el Producto, Nintendo admite que el Producto es defectuoso, Nintendo reparará o sustituirá la pieza causante del defecto o sustituirá el elemento pertinente del Producto sin coste alguno.

Si el plazo de garantía de 36 meses ha finalizado en el momento en que el defecto se comunique a Nintendo o si el defecto no está cubierto por esta garantía, Nintendo podría estar dispuesto, a su entera discreción, a reparar o sustituir la pieza causante del defecto o sustituir el elemento pertinente del Producto. Para mayor información o, en particular, para conocer los detalles de los costes de dichos servicios, le rogamos que contacte con el servicio de ayuda de Nintendo: **support.nintendo.com**

Esta garantía comercial no afecta a los derechos que usted pueda tener legalmente como comprador de bienes de consumo. Los derechos descritos aquí son adicionales a los contemplados por la ley.

GARANTÍA LEGAL DEL VENDEDOR

Esta garantía comercial adicional no afecta a los derechos que usted pueda tener legalmente como comprador de bienes de consumo. En caso de falta de conformidad con el contrato, el vendedor es legalmente responsable, y el consumidor y usuario tiene derecho a la reparación del Producto, a su sustitución, a la rebaja del precio o a la resolución del contrato, de acuerdo con lo previsto en el Título V de la Ley General para la Defensa de los Consumidores y Usuarios. Estos derechos legales son independientes y compatibles con esta garantía comercial de Nintendo.

DERECHOS ADICIONALES A LOS LEGALES

a) **Se garantiza el Producto directamente al consumidor final, independientemente del punto de venta, con una reparación más rápida y sin desplazamientos:** Esta garantía comercial permite que los consumidores y usuarios puedan contactar directamente con Nintendo, sin desplazamientos ni intermediarios, en lugar de desplazarse a la tienda donde se adquirió el Producto por sus propios medios y a su propia costa. Para la reparación del Producto en cuestión, Nintendo envía a una empresa de mensajería a recoger el Producto al domicilio del consumidor y, si está cubierto por esta garantía comercial, repara el Producto en un plazo aproximado de 15 a 20 días (salvo situaciones excepcionales producidas por falta de stock de piezas de recambio), devolviéndole el Producto en mano de nuevo por mensajería. Este derecho **adicional** del que goza el consumidor, y con coste **íntegramente a cargo de Nintendo**, evita al consumidor incómodos traslados y tiempos de espera.

b) **Se exime al consumidor de la necesidad de demostrar que la no conformidad existía en el momento de la compra:** Esta garantía comercial de Nintendo exime al consumidor de la necesidad de demostrar que la no conformidad existía ya en el momento de la compra, ya que es el propio Servicio de Asistencia Técnica de Nintendo el que se ocupa de revisar el Producto defectuoso y determinar el origen del daño o defecto, reparándose gratuitamente en caso de que nuestros técnicos determinen que se trata de un defecto de material o de fabricación en el Producto.

Garantia Portugal [240925/POR-HW-BEE]

GARANTIA COMERCIAL DE 36 MESES – NINTENDO SWITCH™ 2

Esta garantia abrange a consola Nintendo Switch 2 (a "**Consola Nintendo**"), incluindo as aplicações integradas originais incluídas na memória interna da mesma no momento da compra (o "**Software Operativo Nintendo**") e os comandos incluídos na embalagem da consola (os "**Comandos da Nintendo**"). Nesta declaração, a consola Nintendo, o Software Operativo Nintendo e os Comandos da Nintendo são designados, de forma conjunta, por "**Produto**".

Sujeito aos termos e exclusões abaixo descritos, a Nintendo of

Europe SE, atuando através da sua sucursal Nintendo of Europe SE – Sucursal en España ("**Nintendo**"), com sede na C/ Estébanez Calderón 3-5, 28020 Madrid, garante ao consumidor que originalmente adquiriu o Produto (o "**Cliente**"), que, por um período máximo e único de 36 meses a contar da data da primeira compra do Produto em Portugal, o Produto está livre de defeitos nos materiais e no fabrico.

EXCLUSÕES

A garantia não abrange:

- aplicações (exceto o Software Operativo Nintendo) ou jogos (quer sejam ou não fornecidos com o Produto no momento da compra);
- acessórios, material periférico ou outros dispositivos que se destinem a ser utilizados com o Produto, mas que não sejam fabricados pela ou para a Nintendo (quer sejam ou não fornecidos com o Produto no momento da compra);
- o Produto, caso não tenha sido comprado em Portugal;
- o Produto, caso tenha sido revendido ou usado para finalidades comerciais ou aluguer;
- as avarias no Produto causadas acidentalmente, por negligência do Cliente e/ou de terceiros, por utilização incorreta ou imprudente, por modificação, utilização com quaisquer produtos não fornecidos, licenciados ou autorizados pela Nintendo (incluindo, nomeadamente, melhoramentos de jogos não licenciados, dispositivos de cópia, adaptadores de corrente, fontes de alimentação ou acessórios não licenciados), por vírus transferidos através de uma ligação à Internet, através de dispositivos não licenciados pela Nintendo ou através de outras formas de comunicações eletrónicas, por utilização do Produto em desconformidade com as instruções disponibilizadas conjuntamente com o Produto, bem como por outras causas não relacionadas com defeitos no material ou no fabrico;
- os defeitos no Produto que sejam causados pelo uso de baterias ou pilhas defeituosas, danificadas ou estragadas, ou qualquer outro uso de pilhas ou baterias em desconformidade com as respetivas instruções;
- o decréscimo gradual da capacidade e desempenho das baterias recarregáveis do Produto pela passagem do tempo, que, para evitar dúvidas, não será considerado um defeito em termos de material ou fabrico deste Produto;
- o Produto, caso este tenha sido aberto, modificado ou reparado por qualquer outra pessoa ou entidade que não a Nintendo ou os seus parceiros autorizados, ou se o seu número de série tiver sido alterado, modificado ou eliminado, parcial ou totalmente;
- a perda de quaisquer informações ou conteúdos carregados ou guardados no Produto pelo Cliente ou por outra entidade que não a Nintendo ou os seus representantes autorizados;
- a perda de quaisquer informações ou outros conteúdos, tais como aplicações, resultante de formatação da memória do Produto (do cartão de memória microSD Express ou de qualquer outro dispositivo de armazenamento externo em utilização com o Produto); ou
- a perda de quaisquer informações ou outros conteúdos resultante da eliminação de uma Conta Nintendo registada ou vinculada ao Produto.

COMO ACIONAR A GARANTIA NINTENDO

Caso pretenda acionar esta garantia, o Cliente deverá:

- notificar a Nintendo do defeito antes do termo do prazo de 36 meses a contar da data da compra do Produto;
- devolver o Produto à Nintendo, juntamente com o comprovativo de compra, no prazo de 30 dias após a notificação do defeito.

Para notificar a Nintendo de uma avaria abrangida por esta garantia, contactar a Assistência da Nintendo:

support.nintendo.com

(+351) 211 257 040 (Assistência da Nintendo)

(+351) 211 207 100 (Sede – Escritório)

(Custo da chamada de acordo com as tarifas aplicadas pelo operador.)

Avenida D. João II 1.12.02, Edifício Adamastor, Torre B, Piso 5 – C, 1990-077 Lisboa, Portugal

Antes de enviar o Produto para a Nintendo, apagar ou eliminar quaisquer ficheiros, dados ou conteúdos confidenciais ou privados.

Ao enviar este Produto para a Nintendo, o Cliente aceita e concorda que a Nintendo não será responsável por qualquer perda, eliminação ou ocorrência de erros em ficheiros, dados ou conteúdos que não tenham sido apagados ou eliminados.

A Nintendo aconselha vivamente que seja feita uma cópia de segurança de quaisquer ficheiros, dados ou conteúdos que não tenham sido apagados ou eliminados do Produto antes do seu envio para a Nintendo. Ter em atenção que, dependendo do tipo de reparação necessária, os dados ou outros conteúdos armazenados na memória do Produto poderão ser eliminados e poderá, igualmente, não ser possível aceder aos dados ou outros conteúdos guardados no cartão microSD Express ou em qualquer outro

dispositivo de armazenamento externo, bem como importá-los para o Produto após a reparação.

Ao enviar o Produto para a Assistência da Nintendo:

1. utilizar a embalagem original, sempre que possível;
2. apresentar uma breve descrição da avaria;
3. anexar uma cópia do comprovativo de compra, o qual deverá mencionar a data de aquisição do Produto.

No caso de a Nintendo concluir, após exame do Produto, que este se encontra defeituoso, a Nintendo procederá à reparação ou à substituição do elemento que causa o defeito ou à substituição do elemento pertinente do Produto, sem quaisquer encargos para o Cliente.

Caso a avaria não seja abrangida por esta garantia, ou caso tenha sido detetada após expirar o prazo de 36 meses, a Nintendo poderá, ainda assim, reparar ou substituir a peça que esteja a causar a avaria ou proceder à substituição do elemento pertinente do Produto, conforme considere indicado, sem prejuízo dos demais direitos que assistam ao Cliente enquanto consumidor. Para mais informações, nomeadamente relativas aos custos destes serviços, contactar a Assistência da Nintendo:

support.nintendo.com

DIREITOS LEGAIS

O Cliente goza dos direitos previstos no Decreto-Lei n.º 84/2021, de 18 de outubro, e na demais legislação aplicável, como utilizador de bens de consumo, não sendo tais direitos afetados por esta garantia comercial da Nintendo. No caso de desconformidade do Produto com o respetivo contrato de alienação, o vendedor é legalmente responsável e o consumidor tem direito à reparação do Produto, à sua substituição, à diminuição do preço ou à resolução do contrato. Adicionalmente, nos casos em que a falta de conformidade do produto se manifeste no prazo de 30 dias após a entrega do mesmo, o Cliente pode solicitar ao vendedor, a imediata substituição do produto, ou a resolução do contrato. Estes direitos são independentes e compatíveis com esta garantia comercial da Nintendo.

OUTROS DIREITOS

a) **Garante-se o Produto diretamente ao Cliente, independentemente do ponto de venda, com uma reparação mais rápida e sem deslocações:** esta garantia comercial permite aos clientes contactar diretamente a Nintendo, sem deslocações nem intermediários, evitando que se desloquem ao local onde adquiriram o Produto. No âmbito desta garantia comercial, a Nintendo providencia a recolha do Produto no domicílio do Cliente através de uma empresa de transporte, e, se de facto estiver coberto pela presente garantia, repara o Produto num prazo aproximado de 15 a 20 dias (salvo em situações excecionais de falta de stock de peças), devolvendo o Produto ao Cliente através de uma empresa de transporte. Este direito **adicional** de que goza o Cliente, **suportado pela Nintendo**, evita deslocações incómodas e filas de espera.

b) **Dispensa-se o Cliente da necessidade de demonstrar que a avaria do Produto já existia na data da primeira compra:** esta garantia comercial dispensa o Cliente da necessidade de demonstrar que a avaria já existia no momento da compra, já que é o Serviço de Assistência Técnica da Nintendo que irá analisar o Produto e determinar a origem da avaria, procedendo à reparação gratuita no caso de os técnicos determinarem que se trata de um defeito de material ou de fabrico.

Garanzia – Italia, Svizzera [240925/ITA-HW-BEE]

GARANZIA DI 24 MESI DEL PRODUTTORE – NINTENDO SWITCH™ 2

La presente garanzia copre le console Nintendo Switch 2 (la "**console Nintendo**"), il software originale integrato nella rispettiva console Nintendo al momento dell'acquisto (il "**Software Operativo Nintendo**") e i controller inclusi all'interno della confezione della console (i "**Controller Nintendo**"). Nella presente garanzia, la console Nintendo, il Software Operativo Nintendo e i Controller Nintendo sono cumulativamente indicati come "**Prodotto**".

Fatte salve le condizioni e le esclusioni di seguito indicate, Nintendo of Europe SE, Goldsteinstrasse 235, 60528 Francoforte sul Meno, Germania ("**Nintendo**") garantisce al consumatore, ossia l'acquirente del Prodotto in un paese dello Spazio Economico Europeo (eccetto Spagna e Portogallo), nel Regno Unito o in Svizzera ("**Voi**") che, per un periodo di 24 mesi dalla data di acquisto del Prodotto da parte Vostra, il prodotto sarà esente da vizi inerenti al materiale usato e al processo di fabbricazione.

ESCLUSIONI

La presente garanzia non copre:

- software (diverso dal Software Operativo Nintendo) o giochi (inclusi o non inclusi nel Prodotto al momento dell'acquisto);
- accessori, periferiche o ulteriori componenti destinati ad essere utilizzati con il Prodotto ma che non siano stati fabbricati da o per conto di Nintendo (sia che siano stati inclusi nel Prodotto al momento dell'acquisto o meno);
- il Prodotto qualora sia di seconda mano o sia stato noleggiato o utilizzato per fini commerciali;
- vizi del Prodotto che siano stati causati da danno accidentale, negligenza, uso irragionevole, modifica, utilizzo congiunto a prodotti non forniti, non dati in licenza o non autorizzati per l'uso con il Prodotto da Nintendo (inclusi, a mero titolo esemplificativo, sviluppi non autorizzati di giochi, dispositivi di copiatura, adattatori, caricatori o accessori non dati in licenza) da parte Vostra o di terzi, da virus informatici o da connessione a Internet, o da altre forme di comunicazione elettronica, da utilizzo del Prodotto in modo non conforme alle indicazioni fornite o da qualsiasi altra causa che non sia riconducibile a un vizio del materiale usato o del processo di fabbricazione;
- vizi del Prodotto causati dall'utilizzo di pile o batterie ricaricabili difettose, danneggiate o che presentano fuoriuscita di liquidi, ovvero da qualsiasi altro uso di pile o batterie ricaricabili in modo difforme rispetto alle relative indicazioni;
- una progressiva diminuzione della capacità ed efficacia delle pile o delle batterie ricaricabili del Prodotto (che, per chiarezza, non costituisce un difetto del materiale o del processo di fabbricazione del Prodotto);
- il Prodotto qualora sia stato aperto, modificato o riparato da qualsiasi persona o società diversa da Nintendo o dai suoi partner autorizzati ovvero qualora il Prodotto rechi il proprio numero di serie alterato, illeggibile o rimosso;
- la perdita di qualsivoglia dato che sia stato caricato o memorizzato sul Prodotto da qualsiasi persona o società diversa da Nintendo o dai suoi partner autorizzati;
- la perdita di dati o di qualsivoglia altro contenuto, come software, a seguito della formattazione della memoria del Prodotto (o della scheda microSD Express o di qualsiasi altro dispositivo esterno di archiviazione utilizzato con il Prodotto); ovvero
- la perdita di dati o di qualsivoglia altro contenuto in seguito alla cancellazione di un account Nintendo registrato o collegato al Prodotto.

COME FAR VALERE LA GARANZIA

Al fine di far valere la presente garanzia, dovrete:

- comunicare a Nintendo, entro 24 mesi dalla data di acquisto del Prodotto da parte Vostra, il difetto riscontrato nel Prodotto e
- restituire il Prodotto a Nintendo entro 30 giorni dalla suddetta comunicazione a Nintendo.

A questo scopo si prega di contattare l'assistenza di Nintendo tramite **support.nintendo.com**
Prima di spedire il Prodotto all'assistenza di Nintendo, dovrete rimuovere o cancellare qualsiasi file o dato privato o riservato.
Inviando il Prodotto a Nintendo, siete consapevoli ed accettate che Nintendo non potrà essere ritenuta responsabile per alcuna perdita, cancellazione o danneggiamento dei vostri file o dati che non siano stati cancellati o rimossi. Nintendo raccomanda vivamente di fare una copia di backup di qualsiasi dato non rimosso o cancellato. A seconda del tipo di riparazione, i dati o gli altri contenuti salvati nella memoria del Prodotto potrebbero essere cancellati. In seguito alla riparazione potrebbe risultare impossibile leggere i dati o gli altri contenuti salvati nella scheda microSD Express o in qualsiasi altro dispositivo esterno di archiviazione, o trasferirli nuovamente nella memoria del Prodotto.
Nello spedire il Prodotto all'assistenza di Nintendo siete pregati di:

1. utilizzare, se possibile, la confezione originale;
2. fornire una descrizione del vizio riscontrato;
3. allegare una copia del documento di acquisto, assicurandovi che riporti la data di acquisto del Prodotto.

Qualora, una volta esaminato il Prodotto, Nintendo riconosca che il Prodotto è viziato, Nintendo provvederà gratuitamente (a propria assoluta discrezione) alla riparazione o alla sostituzione della parte viziata ovvero alla sostituzione della componente viziata del Prodotto.

Qualora il periodo di garanzia sopraindicato di 24 mesi sia già decorso al momento in cui il vizio è comunicato a Nintendo o qualora il vizio non sia coperto dalla presente garanzia, Nintendo (a propria assoluta discrezione) potrebbe comunque essere disposta a riparare o sostituire la parte viziata ovvero a sostituire la componente viziata del Prodotto. Per maggiori informazioni, in particolare per i dettagli di eventuali costi di tali servizi, si prega di contattare l'assistenza di Nintendo tramite **support.nintendo.com**

La presente garanzia del produttore non pregiudica qualsivoglia diritto di natura legale che Voi possiate avere in qualità di consumatori. I diritti qui descritti si aggiungono a quelli a Voi riconosciuti quali consumatori.
Nota aggiuntiva per l'Italia: ai sensi degli articoli 128 e ss del Decreto Legislativo n. 206 del 6 settembre 2005 ("Codice del Consumo"), Voi godete della garanzia per difetti di conformità del Prodotto nei confronti del rivenditore per la durata di 24 mesi dalla consegna del Prodotto. Gli eventuali difetti di conformità del Prodotto possono essere da Voi denunciati entro 2 mesi dalla scoperta fino alla scadenza del 26° mese dalla consegna del Prodotto. I diritti previsti dalla presente garanzia del produttore si aggiungono ai diritti riconosciuti dalla suddetta garanzia legale.

Technical Specifications • Technische Spezifikationen • Caractéristiques techniques • Technische specificaties • Технические данные Especificaciones técnicas • Características técnicas • Specifiche tecniche Tekniska specifikationer • Tekniske specifikationer Tekniset tiedot • Tekniske spesifikasjoner

	Operating frequency band(s) • Betriebs-Frequenzband/-bänder • Bande(s) de fréquence(s) utilisée(s) • Gebruikte frequentieband(en) • Диапазон(ы) рабочих частот • Frecuencia de operación • Banda(s) de frequências de funcionamento • Banda di frequenza di funzionamento • Fungerande frekvensband • Operative frekvensbånd • Käyttötaajuusalue(et) • Fungerende frekvensbånd	Maximum radio-frequency power • Maximale Sendeleistung • Puissance de radiofréquence maximale • Maximaal radiofrequent vermogen • Максимальная мощность ВЧ сигнала • Potencia máxima de radiofrecuencia • Potência máxima de radiofrequências • Massima potenza a radiofrequenza • Maximal radiofrekvens-effekt • Maksimal radiofrekvensstyrke • Enimmäislähetysteho • Maksimal radiofrekvenseffekt
Nintendo Switch 2		
Bluetooth	2402-2480MHz	9dBm
Wi-Fi	2412-2472MHz	14dBm
	5180-5250MHz	11.5dBm
	5250-5320MHz (indoor use only • nur zur Verwendung in Innenräumen • utilisation en intérieur uniquement • alleen binnenshuis • только для использования в помещениях • solo en interiores • apenas em espaços interiores • esclusivamente in ambienti chiusi • endast för inomhusbruk • kun til indendørs brug • tarkoitettu käytettäväksi vain sisätiloissa • kun for innendørs bruk)*	
	5500-5700MHz	

	Operating frequency band(s) • Betriebs-Frequenzband/-bänder • Bande(s) de fréquence(s) utilisée(s) • Gebruikte frequentieband(en) • Диапазон(ы) рабочих частот • Frecuencia de operación • Banda(s) de frequências de funcionamento • Banda di frequenza di funzionamento • Fungerande frekvensband • Operative frekvensbånd • Käyttötaajuusalue(et) • Fungerende frekvensbånd	Maximum radio-frequency power • Maximale Sendeleistung • Puissance de radiofréquence maximale • Maximaal radiofrequent vermogen • Максимальная мощность ВЧ сигнала • Potencia máxima de radiofrecuencia • Potência máxima de radiofrequências • Massima potenza a radiofrequenza • Maximal radiofrekvenseffekt • Maksimal radiofrekvensstyrke • Enimmäislähetysteho • Maksimal radiofrekvenseffekt
Joy-Con 2 (L)		
Bluetooth	2402-2480MHz	6.5dBm

	Operating frequency band(s) • Betriebs-Frequenzband/-bänder • Bande(s) de fréquence(s) utilisée(s) • Gebruikte frequentieband(en) • Диапазон(ы) рабочих частот • Frecuencia de operación • Banda(s) de frequências de funcionamento • Banda di frequenza di funzionamento • Fungerande frekvensband • Operative frekvensbånd • Käyttötaajuusalue(et) • Fungerende frekvensbånd	Maximum radio-frequency power • Maximale Sendeleistung • Puissance de radiofréquence maximale • Maximaal radiofrequent vermogen • Максимальная мощность ВЧ сигнала • Potencia máxima de radiofrecuencia • Potência máxima de radiofrequências • Massima potenza a radiofrequenza • Maximal radiofrekvenseffekt • Maksimal radiofrekvensstyrke • Enimmäislähetysteho • Maksimal radiofrekvenseffekt	Maximum field strength • Maximale Feldstärke • Intensité de champ maximale • Maximale veldsterkte • Максимальная напряженность ЭМП • Intensidad de campo máxima • Intensidade de campo máxima • Massima intensità di campo • Maximal fältstyrka • Maksimal feltstyrke • Suurin kenttävoimakkuus • Maksimal feltstyrke
Joy-Con 2 (R)			
Bluetooth	2402-2480MHz	6.5dBm	–
NFC	13.56MHz	–	-7.68dBμA/m



* This restriction applies in the following countries:
Diese Einschränkung gilt für folgende Länder:
Cette restriction s'applique dans les pays suivants :
Deze beperking geldt in de volgende landen:
Это ограничение действует в следующих странах:
Esta restricción se aplica en los siguientes países:
Esta restrição é aplicável nos seguintes países:
Questa restrizione si applica per i seguenti paesi:
Denna begränsning gäller i följande länder:
Denne begrænsning gælder i følgende lande:
Tämä rajoitus koskee seuraavia maita:
Denne begrensningen gjelder i følgende land:

AT	Österreich
BE	België, Belgique, Belgien
BG	България
CH	Schweiz, Suisse, Svizzera, Svizra
CY	Κύπρος, Kıbrıs
CZ	Česko
DE	Deutschland
DK	Danmark
EE	Eesti
EL	Ελλάς, Ελλάδα
ES	España
FI	Suomi
FR	France
HR	Hrvatska
HU	Magyarország
IE	Éire – Ireland
IS	Ísland
IT	Italia
LI	Liechtenstein
LT	Lietuva
LU	Lëtzebuerg, Luxembourg, Luxemburg
LV	Latvija
MT	Malta
NL	Nederland
NO	Norge
PL	Polska
PT	Portugal
RO	România
SE	Sverige
SI	Slovenija
SK	Slovensko
UK(NI)	United Kingdom (Northern Ireland)

Ecodesign Information for the Nintendo Switch 2 AC Adapter Informations sur l'écoconception de l'adaptateur secteur Nintendo Switch 2	
Commercial registration number of EU authorised representative • Handelsregisternummer des von der EU autorisierten Bevollmächtigten • Numéro d'enregistrement au registre du commerce du représentant agréé au sein de l'UE • Handelsregisternummer van de door de EU gemachtigde vertegenwoordiger • Коммерческий регистрационный номер представителя, уполномоченного ЕС. • Número del registro mercantil del representante europeo autorizado • Número de registo comercial do representante europeu autorizado • Numero di iscrizione nel registro delle imprese del rappresentante autorizzato UE • Organisationsnummer för EU-auktoriserad representant • Handelsregisternummer for EU-autoriseret repræsentant • EU-valtuutetun edustajan kaupparekisterinumero • Kommersielt registreringsnummer for EU-autorisert representant	HRB Nr. 135709
Model identifier • Modellkennung • Référence du modèle • Typeaanduiding • Идентификационный номер модели • Identificador del modelo • Identificador do modelo • Identificativo del modello • Modellbeteckning • Modellens identifikationskode • Mallitunniste • Modellidentifikator	NGN-01(EU)
Input voltage • Eingangsspannung • Tension d'entrée • Voedingsspanning • Входное напряжение • Tensión de entrada • Tensão de entrada • Tensione di ingresso • Ingående spänning • Indgangsspænding • Ottojännite • Inngangsspenning	AC 100 – 240V
Input AC frequency • Eingangswechselstromfrequenz • Fréquence du courant alternatif d'entrée • Voedingsfrequentie • Входная частота переменного тока • Frecuencia de la CA de entrada • Frequência da alimentação de CA • Frequenza di ingresso CA • Ingående frekvens (växelström) • Inputvekselstrømsfrekvens • Tuloverkkotaajuus • Inngangsfrekvens (vekselstrøm)	50/60Hz
Output (voltage/current/power) • Ausgangsspannung/Ausgangsstrom/Ausgangsleistung • Tension de sortie/Courant de sortie/Puissance de sortie • Uitgangsspanning/uitgangsstroom/uitgangsvermogen • Выходное напряжение / выходной ток / выходная мощность • Tensión de salida/intensidad de salida/potencia de salida • Tensão de saída/corrente de saída/potência de saída • Tensione/corrente/potenza di uscita • Utgående spänning/ström/effekt • Udgangsspænding/-strømstyrke/-effekt • Antojännite/antovirta/antoteho • Utgangsspenning/-strøm/-effekt*	DC 5.0V / 3.0A / 15.0W DC 9.0V / 3.0A / 27.0W DC 15.0V / 3.0A / 45.0W DC 20.0V / 3.0A / 60.0W
Average active efficiency • Durchschnittliche Effizienz im Betrieb • Rendement moyen en mode actif • Gemiddelde actieve efficiëntie • Средняя операционная эффективность • Eficiencia media en activo • Eficiência média no modo ativo • Rendimento medio in modo attivo • Genomsnittlig verkningsgrad i aktivt läge • Gennemsnitlig effektivitet i aktiv tilstand • Aktiivitilan keskimääräinen hyötysuhde • Gjennomsnittlig virkningsgrad i aktiv tilstand	81.4%
Efficiency at low load (10%) • Effizienz bei geringer Last (10 %) • Rendement à faible charge (10 %) • Efficiëntie bij lage belasting (10%) • Эффективность при низкой нагрузке (10%) • Eficiencia a baja carga (10 %) • Eficiência a carga baixa (10%) • Rendimento a basso carico (10%) • Verkningsgrad vid låg last (10 %) • Effektivitet ved lav belastning (10 %) • Hyötysuhde alhaisella kuormituksella (10 %) • Virkningsgrad ved lav belastning (10 %)	76.9%
No-load power consumption • Leistungsaufnahme bei Nulllast • Consommation électrique hors charge • Energieverbruik in niet-belaste toestand • Энергопотребление при нулевой нагрузке • Consumo eléctrico en vacío • Consumo energético em vazio • Potenza assorbita nella condizione a vuoto • Elförbrukning vid noll-last • Effektforbrug i nullast-tilstand • Kuormittamattoman tilan tehonkulutus • Strømforbruk uten belastning	0.10W

* The AC adapter (NGN-01(EU)) has four types of DC output power, and the output voltage is automatically changed depending on the connected device. • Das Netzteil (NGN-01(EU)) verfügt über vier Arten von Gleichstrom-Ausgangsleistung und die Ausgangsspannung wird je nach angeschlossenem Gerät automatisch verändert. • L'adaptateur secteur (NGN-01(EU)) délivre quatre types de puissances de sortie en courant continu, et la tension de sortie est automatiquement sélectionnée en fonction de l'appareil raccordé. • De voeding (NGN-01(EU)) heeft vier types gelijkstroomuitgangsvermogen. De uitgangsspanning zal automatisch worden aangepast aan het aangesloten systeem. • Блок питания (NGN-01(EU)) оснащен четырьмя типами выходной мощности постоянного тока, а выходное напряжение меняется автоматически в зависимости от подключенного устройства. • El adaptador de corriente (NGN-01(EU)) tiene cuatro tipos de potencia de salida de corriente continua; su tensión de salida varía automáticamente según el dispositivo al que se conecte. • O adaptador de corrente (NGN-01(EU)) possui quatro tipos de potência de saída de corrente contínua e a tensão de saída é automaticamente alterada consoante o dispositivo utilizado. • Il blocco alimentatore (NGN-01(EU)) ha quattro tipi di potenza di uscita CC e la tensione di uscita cambia automaticamente in base al dispositivo connesso. • Nätadaptern (NGN-01(EU)) har fyra typer av utgående likströmseffekt, och den utgående spänningen justeras automatiskt beroende på den anslutna enheten. • Strømforsyningen (NGN-01(EU)) har fire slags jævnstrømsudgangseffekter, og udgangsspændingen ændres automatisk alt efter den tilsluttede enhed. • Muuntajassa (NGN-01(EU)) on neljä tasavirta-antotehotyyppiä ja antojännite muuttuu automaattisesti riippuen muuntajaan liitetystä laitteesta. • Strømforsyningen (NGN-01(EU)) har fire typer utgangseffekt (likestrøm), og utgangsspenningen endres automatisk avhengig av den tilkoblede enheten.

Product Ecodesign Information: Information concerning this product's energy efficiency and resource efficiency is available at **https://www.nintendo.com/eu/ecodesign**

Warning concerning changing/deactivating the power management functions

Auto-Sleep: If you increase the time or select "Never", the console will consume more energy.
Maintain Wired Connection in Sleep Mode: If this option is enabled and the console uses a wired internet connection, downloads will start immediately even when the console is in sleep mode, but the console will consume more energy.

Ökodesign-Informationen für das Produkt: Informationen bezüglich der Energie- und Ressourceneffizienz dieses Produkts findest du unter: **https://www.nintendo.com/eu/ecodesign**

Warnung zur Änderung/Deaktivierung der Energieverwaltungsfunktionen

Automatischer Ruhemodus: Wenn du das Zeitintervall für die Aktivierung des Ruhemodus erhöhst oder die Option „Niemals" auswählst, verbraucht die Konsole mehr Energie.
LAN-Verbindung im Ruhemodus aufrechterhalten: Ist diese Option aktiviert und es besteht eine LAN-Verbindung zum Internet, beginnen Downloads sofort, auch wenn sich die Konsole im Ruhemodus befindet. In diesem Fall verbraucht die Konsole jedoch mehr Energie.

Informations sur l'écoconception du produit : des informations concernant l'efficacité énergétique et l'efficacité en ressources de ce produit sont disponibles sur le site **https://www.nintendo.com/eu/ecodesign**

Avertissement concernant le changement ou la désactivation des fonctions de gestion de l'alimentation

Mode repos auto : si vous allongez le délai d'entrée en mode repos automatique ou choisissez « Jamais », la console consommera plus d'énergie.
Connexion par câble active en mode repos : quand cette option est activée et que la console est connectée à Internet par câble, les téléchargements démarrent automatiquement même en mode repos, mais la console consomme plus d'énergie.

Informatie over het ecologische ontwerp van het product: er is informatie over de energie-efficiëntie van en het efficiënte hulpbronnengebruik voor dit product beschikbaar op **https://www.nintendo.com/eu/ecodesign**

Waarschuwing over het wijzigen/uitschakelen van energiebeheerfuncties

Automatische slaapstand: als je de tijd langer maakt of 'Nooit' kiest, verbruikt het systeem meer energie.
Verbinding via kabel in de slaapstand behouden: als je deze optie inschakelt en het systeem verbinding maakt via kabel, beginnen downloads onmiddellijk, zelfs wanneer het systeem in de slaapstand staat, maar het systeem gebruikt meer energie.

Экодизайн продукта: Сведения об энергоэффективности и эффективности использования ресурсов, связанные с этим продуктом, доступны на **https://www.nintendo.com/eu/ecodesign**

Предупреждение по поводу изменения или отключения функций управления питанием

Режим ожидания: если вы продлите время или выберете «ВЫКЛ.», консоль будет потреблять больше энергии.
Поддерживать проводную связь в режиме ожидания: если эта настройка включена и консоль подключена к Интернету проводным способом, загрузка данных будет начинаться сразу, даже если консоль находится в режиме ожидания, но консоль будет потреблять больше энергии.

Información sobre el diseño ecológico del producto: En **https://www.nintendo.com/eu/ecodesign** se puede consultar la información relativa a la eficiencia energética y de recursos de este producto.

Advertencia sobre la carga y desactivación de las funciones de gestión energética

Modo de espera automático: Si incrementas el tiempo o seleccionas NUNCA, la consola consumirá más energía.
Mantener la conexión con cable en modo de espera: Si activas esta opción y la consola utiliza una conexión a internet por cable, las descargas comenzarán de inmediato, incluso cuando la consola esté en modo de espera, pero la consola consumirá más energía.

Informações sobre a conceção ecológica do produto: Em **https://www.nintendo.com/eu/ecodesign** é possível consultar as informações relativas à eficiência energética e à eficiência de recursos deste produto.

Avisos relativos à alteração ou desativação das funções de gestão de energia

Modo de descanso automático: Se o tempo for aumentado ou a opção "Nunca" for selecionada, a consola irá consumir mais energia.
Manter uma ligação por cabo no modo de descanso: Se esta opção foi ativada e a consola utilizar uma ligação por cabo à Internet, os downloads terão início de imediato mesmo quando a consola está em modo de descanso, mas a consola irá consumir mais energia.

Informazioni sulla progettazione ecocompatibile del prodotto: informazioni sull'efficienza energetica di questo prodotto e l'efficienza nei consumi sono disponibili sul sito **https://www.nintendo.com/eu/ecodesign**

Avvertenza sull'attivazione/disattivazione delle funzioni di efficienza energetica

Modalità riposo automatica: aumentando l'intervallo di tempo o selezionando "Mai", la console consumerà più energia.
Mantieni connessione via cavo in modalità riposo: se questa opzione è attivata e l'utente utilizza una connessione Internet via cavo, i download inizieranno immediatamente anche quando la console è in modalità riposo, ma la console consumerà più energia.

Ekodesigninformation om produkten: Information om den här produktens energieffektivitet och resurseffektivitet finns på **https://www.nintendo.com/eu/ecodesign**

Varning om att ändra/stänga av energihanteringsfunktionerna

Auto-Sleep (automatiskt viloläge): Om du ökar tiden eller väljer "Never" (aldrig) kommer konsolen att förbruka mer energi.
Maintain Wired Connection in Sleep Mode (behåll trådad anslutning i viloläge): Om det här alternativet är aktivt och konsolen har trådad internetanslutning kommer nedladdningar att starta omedelbart, även om konsolen är i viloläge, men då förbrukar konsolen mer energi.

Oplysninger om miljøvenligt design for produktet: Oplysninger om dette produkts energieffektivitet og ressourceeffektivitet findes på **https://www.nintendo.com/eu/ecodesign**

Advarsel vedrørende ændring/deaktivering af funktioner til strømstyring

Auto-Sleep (automatisk dvaletilstand): Hvis du forøger tiden eller vælger "Never" (aldrig), vil konsollen bruge mere strøm.
Maintain Wired Connection in Sleep Mode (bevar kablet forbindelse i dvaletilstand): Hvis denne indstilling aktiveres, og konsollen bruger en kablet internetforbindelse, starter downloads med det samme, selv når konsollen er i dvaletilstand, men konsollen vil bruge mere strøm.

Tuotteen ekosuunnittelutiedot: Tietoja tämän tuotteen energiatehokkuudesta ja resurssitehokkuudesta on saatavilla osoitteessa **https://www.nintendo.com/eu/ecodesign**

Varoitus virranhallintaominaisuuksien muuttamisesta/käytöstä poistosta

Auto-Sleep (automaattinen lepotilaan siirtyminen): Jos kasvatat aikaa tai valitset "Never" (ei koskaan), konsoli käyttää enemmän energiaa.
Maintain Wired Connection in Sleep Mode (säilytä langallinen yhteys lepotilassa): Jos tämä asetus on käytössä ja konsoli käyttää langallista internetyhteyttä, lataukset alkavat heti, vaikka konsoli olisi lepotilassa, mutta konsoli käyttää enemmän energiaa.

Informasjon om produktets miljøvennlige design: Informasjon om dette produktets energieffektivitet og ressurseffektivitet finner du på **https://www.nintendo.com/eu/ecodesign**

Advarsel om endring/deaktivering av strømstyringsfunksjonene

Auto-Sleep (automatisk hvilemodus): Hvis du forlenger tiden eller velger «Never» (aldri), forbruker konsollen mer strøm.
Maintain Wired Connection in Sleep Mode (opprettholde kablet tilkobling i hvilemodus): Hvis dette alternativet er aktivert og konsollen bruker en kablet internettforbindelse, vil nedlastinger starte umiddelbart også når konsollen er i hvilemodus, men konsollen vil da forbruke mer strøm.

Power Requirements and EU Common Charger Information • Informationen zum Strombedarf und zur EU-Regelung für einheitliche Ladegeräte • Puissance requise et informations sur les chargeurs universels au sein de l'UE • Informatie over vermogenvereisten en de EU-richtlijn voor universele laders • Требуемая мощность и общая информация о заряжающих устройствах в ЕС • Requisitos de potencia e información sobre el cargador común de la UE • Requisitos de potência e informações sobre o carregador comum da UE • Requisiti di potenza e informazioni sui caricabatteria standardizzati UE Effektkrav och information om EU:s gemensamma laddare • Strømkrav og oplysninger om EU's universaloplader • Tehovaatimukset ja EU:n yleislaturitiedot • Informasjon om krav til strømforsyning og felles ladeløsning i EU

Nintendo Switch 2 (BEE-001)*



The power delivered by the charger must be between min 2.5 watts required by the radio equipment, and max 12 watts in order to achieve the maximum charging speed. • Die Leistung des Ladegeräts muss von einer von der Funkanlage benötigten Mindestleistung von 2,5 Watt bis zu einer zum Erreichen der maximalen Ladegeschwindigkeit benötigten Höchstleistung von 12 Watt reichen. • La puissance fournie par le chargeur doit être entre, au minimum, 2,5 watts requis par l'équipement radioélectrique et, au maximum, 12 watts pour atteindre la vitesse de chargement maximale. • Het door de lader geleverde vermogen moet tussen minimaal 2,5 watt (zoals vereist door de radioapparatuur) en maximaal 12 watt liggen om de maximale oplaadsnelheid te bereiken. • Выделяемая мощность заряжающего устройства должна составлять от минимум 2,5 Вт, требуемых для радиоустройств, до максимум 12 Вт, обеспечивающих максимальную скорость зарядки. • La potencia suministrada por el cargador debe ser de entre un mínimo de 2,5 vatios requeridos por el equipo radioeléctrico y un máximo de 12 vatios a fin de alcanzar la máxima velocidad de carga. • A potência fornecida pelo carregador tem de se situar entre um mínimo de 2,5 Watts exigidos pelo equipamento de rádio e um máximo de 12 Watts para que a velocidade de carregamento máxima seja atingida. • La potenza fornita dal caricabatteria deve essere tra min 2,5 watt richiesta dall'apparecchiatura radio e max 12 watt per raggiungere la massima velocità di ricarica. • Den effekt som levereras av laddaren måste ligga mellan minst 2,5 watt och maximalt 12 watt, vilket krävs för att ladda radioutrustningen i högsta laddningshastighet. • Opladerens effekt skal være mellem minimum 2,5 W, som radioudstyret kræver, og maksimalt 12 W for at opnå maksimal opladningshastighed. • Laturin syöttämän tehon on oltava radiolaitteen latausketen tarvittavan vähimmäistehon 2,5 wattia ja suurimmalla latausnopeudella lataamiseen tarvittavan enimmäistehon 12 wattia välillä. • Laderen må levere en effekt på minimum 2,5 watt, som kreves for at radioutstyr skal fungere, og maksimum 12 watt for å oppnå maksimal ladehastighet.

*TV mode requires output power of 54 watts. This is higher than the power requirements for charging given above. This product supports USB PD fast charging and is capable of being recharged by means of wired charging at voltages up to 15 volts. • Der TV-Modus benötigt eine Ausgabeleistung von 54 Watt. Dies ist höher als die oben erwähnten Angaben zum Strombedarf für das Aufladen. Dieses Produkt unterstützt die USB-PD-Schnellladefunktion und kann durch kabelgebundenes Aufladen mit Netzspannungen von bis zu 15 Volt aufgeladen werden. • Le mode téléviseur nécessite une puissance de sortie de 54 watts, supérieure à la puissance de charge requise indiquée plus haut. Ce produit prend en charge le protocole de charge rapide « USB Power Delivery » et peut être rechargé via le chargement par câble à une tension allant jusqu'à 15 volts. • Tv-stijl vereist een uitvoervermogen van 54 watt. Dit is hoger dan de vermogenvereisten om op te laden die hierboven worden genoemd. Dit product ondersteunt 'USB PD fast charging' en kan worden opgeladen via een kabel bij voltages van maximaal 15 volt. • Для режима ТВ требуется выходная мощность 54 Вт. Это выше, чем требуемая мощность для зарядки, указанная выше. Этот продукт поддерживает быструю зарядку USB PD и может подзаряжаться проводным способом с напряжением до 15 В. • El modo televisor requiere una potencia de salida de 54 vatios. Esta cifra supera los requisitos de potencia de carga arriba indicados. Este producto es compatible con la tecnología de carga rápida USB PD y se puede cargar por cable a una tensión de hasta 15 voltios. • O modo TV requer uma potência de saída de 54 Watts. Este valor é superior aos requisitos de potência de carregamento mencionados acima. Este produto é compatível com o protocolo de carregamento rápido com alimentação de energia por porta USB e pode ser recarregado por cabo a tensões até 15 Volts. • La modalità TV richiede una potenza di uscita di 54 watt, più alta dei requisiti di potenza mostrati sopra. Questo prodotto è compatibile con la ricarica rapida USB PD e può essere ricaricato via cavo con voltaggi fino a 15 volt. • Tv-läget kräver en utgående effekt på 54 watt. Det är högre än effektkraven som anges ovan. Den här produkten har stöd för USB PD-snabbladdning och kan laddas trådbundet i upp till 15 volts spänning. • TV-tilstand skal have en udgangseffekt på 54 W. Dette er højere end strømkravene til opladning angivet ovenfor. Dette produkt understøtter hurtig opladning med USB PD og kan genoplades med kablet opladning ved spændinger op til 15 volt. • TV-tila vaatii antotehon, joka on 54 wattia. Tämä on korkeampi kuin yllä annetut latauksen tarvittavat tehovaatimukset. Tämä tuote tukee USB PD -pikalatausta, ja sen voi ladata langallisella latauksella korkeintaan 15 voltin jännitteellä. • TV-modus krever en utgangseffekt på 54 watt. Dette er høyere enn kravene for lading som er angitt over. Dette produktet støtter USB PD-hurtiglading og kan lades med en ledning med spenning på inntil 15 volt.

For explanation of the symbols and markings used on this product, see **https://www.nintendo.com/eu/docs**

Weitere Erklärungen zu Symbolen und Markierungen auf diesem Produkt findest du unter: **https://www.nintendo.com/eu/docs**

Consultez le site **https://www.nintendo.com/eu/docs** pour plus d'informations sur les symboles et les icônes apparaissant sur ce produit.

Kijk op **https://www.nintendo.com/eu/docs** voor een uitleg van de symbolen en markeringen op dit product.

Пояснения к знакам и символам на этом продукте см. на **https://www.nintendo.com/eu/docs**

Visita **https://www.nintendo.com/eu/docs** para obtener información sobre los símbolos y etiquetas usados en este producto.

Em **https://www.nintendo.com/eu/docs**, pode ser consultada a explicação dos símbolos e indicações utilizados neste produto.

Per la spiegazione dei simboli e dei contrassegni usati su questo prodotto: **https://www.nintendo.com/eu/docs**

Se **https://www.nintendo.com/eu/docs** för en förklaring av hur symbolerna och märkningarna används på den här produkten.

Se **https://www.nintendo.com/eu/docs** for en forklaring af symboler og markeringer anvendt på dette produkt.

Katso tässä tuotteessa käytettyjen symbolien ja merkintöjen selitys osoitteesta **https://www.nintendo.com/eu/docs**

For informasjon om symboler og markeringer som er brukt på dette produktet, se **https://www.nintendo.com/eu/docs**

DECLARATION OF CONFORMITY / DÉCLARATION DE CONFORMITÉ

Hereby, Nintendo declares that the radio equipment type (Nintendo Switch 2/Joy-Con 2) is in compliance with Directive 2014/53/EU. The full text of the EU declaration of conformity is available at the following internet address: **https://www.nintendo.com/eu/docs**

Hiermit erklärt Nintendo, dass der Funkanlagentyp Nintendo Switch 2/Joy-Con 2 der Richtlinie 2014/53/EU entspricht. Der vollständige Text der EU-Konformitätserklärung ist unter der folgenden Internetadresse verfügbar: **https://www.nintendo.com/eu/docs**

Par la présente, Nintendo déclare que l'équipement radioélectrique du type Nintendo Switch 2/Joy-Con 2 est conforme à la directive 2014/53/UE. Le texte complet de la déclaration UE de conformité est disponible à l'adresse Internet suivante : **https://www.nintendo.com/eu/docs**
Pour la France : La déclaration de conformité de l'équipement radioélectrique Nintendo Switch 2, au titre de la loi n° 2022-300 du 2 mars 2022, est disponible à l'adresse suivante : **https://nintendo.com/fr-fr/Declarations-de-conformite**

Hierbij verklaart Nintendo dat het type radioapparatuur (Nintendo Switch 2/Joy-Con 2) conform is met Richtlijn 2014/53/EU. De volledige tekst van de EU-verklaring van overeenstemming kan worden geraadpleegd op het volgende internetadres: **https://www.nintendo.com/eu/docs**

Компания Nintendo настоящим заявляет, что данное радиотехническое устройство (Nintendo Switch 2/Joy-Con 2) удовлетворяет положениям Директивы 2014/53/ЕС. Полный текст Заявления о соответствии ЕС опубликован на следующем веб-сайте: **https://www.nintendo.com/eu/docs**

Por la presente, Nintendo declara que el tipo de equipo radioeléctrico Nintendo Switch 2/Joy-Con 2 es conforme con la Directiva 2014/53/UE. El texto completo de la declaración UE de conformidad está disponible en la dirección Internet siguiente: **https://www.nintendo.com/eu/docs**

A abaixo assinada Nintendo declara que o presente tipo de equipamento de rádio (Nintendo Switch 2/Joy-Con 2) está em conformidade com a Diretiva 2014/53/UE. O texto integral da declaração de conformidade da UE está disponível no seguinte endereço de Internet: **https://www.nintendo.com/eu/docs**

Il fabbricante, Nintendo, dichiara che il tipo di apparecchiatura radio (Nintendo Switch 2/Joy-Con 2) è conforme alla direttiva 2014/53/UE. Il testo completo della dichiarazione di conformità UE è disponibile al seguente indirizzo Internet: **https://www.nintendo.com/eu/docs**

Härmed försäkrar Nintendo att denna typ av radioutrustning (Nintendo Switch 2/Joy-Con 2) överensstämmer med direktiv 2014/53/EU. Den fullständiga texten till EU-försäkran om överensstämmelse finns på följande webbadress: **https://www.nintendo.com/eu/docs**

Hermed erklærer Nintendo, at radioudstyrstypen (Nintendo Switch 2/Joy-Con 2) er i overensstemmelse med direktiv 2014/53/EU. EU-overensstemmelseserklæringens fulde tekst kan findes på følgende internetadresse: **https://www.nintendo.com/eu/docs**

Nintendo vakuuttaa, että radiolaitetyyppi (Nintendo Switch 2/Joy-Con 2) on direktiivin 2014/53/EU mukainen. EU-vaatimustenmukaisuusvakuutuksen täysimittainen teksti on saatavilla seuraavassa internetosoitteessa: **https://www.nintendo.com/eu/docs**

Nintendo erklærer med dette at radioutstyrstypen (Nintendo Switch 2/Joy-Con 2) er i samsvar med direktiv 2014/53/EU. Den fullstendige teksten i EU-samsvarserklæringen er tilgjengelig på følgende internettadresse: **https://www.nintendo.com/eu/docs**

The Bluetooth® word mark and logos are registered trademarks owned by Bluetooth SIG, Inc. and any use of such marks by Nintendo is under license. Other trademarks and trade names are those of their respective owners.
Les logos Bluetooth® sont des marques déposées de Bluetooth SIG, Inc. et leur utilisation par Nintendo fait l'objet d'un accord de licence. Les autres marques déposées et noms commerciaux appartiennent à leurs propriétaires respectifs.

© Nintendo
Nintendo Switch is a trademark of Nintendo.
Nintendo Switch est une marque de Nintendo.



Support Information • Support-Information • Informations d'assistance • Ondersteuning • Информация о технической поддержке • Información de ayuda • Assistência técnica • Assistenza • Supportinformation • Supportoplysninger • Tukitiedot • Kundestøtteinformasjon

For more information about Nintendo Switch 2, please visit the Nintendo Support website.
Weitere Informationen zu deiner Nintendo Switch 2-Konsole erhältst du auf der Website des Nintendo Support.
Pour plus d'informations sur la console Nintendo Switch 2, consultez le site d'assistance Nintendo.
Ga voor meer informatie over de Nintendo Switch 2 naar de Nintendo Support-website.
Подробную информацию о консоли Nintendo Switch 2 см. на веб-сайте технической поддержки Nintendo.
Para obtener más información sobre la consola Nintendo Switch 2, consulta la sección de ayuda del sitio web de Nintendo.
Para mais informações sobre a Nintendo Switch 2, visitar a página da Assistência da Nintendo.
Per ulteriori informazioni su Nintendo Switch 2, visitare il sito dell'assistenza di Nintendo.
Besök Nintendos supportwebbsida för mer information om Nintendo Switch 2.
Besøg Nintendos supportwebside for yderligere oplysninger om Nintendo Switch 2.
Saat lisätietoja Nintendo Switch 2 -konsolista Nintendo-tukisivustolta.
Du finner mer informasjon om Nintendo Switch 2 på Nintendos nettside for kundestøtte.



https://support.nintendo.com

Manufacturer: Nintendo Co., Ltd., Kyoto 601-8501, Japan
EU authorised representative & importer:
Nintendo of Europe SE, Goldsteinstrasse 235, 60528 Frankfurt, Germany

MXAS-BEE-S-E5G-WWW1_1

RGB JOY-CON CHARGER

FOR | NINTENDO SWITCH2®



USER MANUAL

KONIX

EN

INTRODUCTION

- Specially designed for charging Switch 2 Joy-Con controllers.
- Equipped with charging indicators and supports simultaneous charging of up to 4 Joy-Cons (2 pairs).
- Features customizable RGB lighting with adjustable modes.

SPECIFICATIONS

- Input Voltage: 5V DC
- Input Current: 2A
- Output Voltage: 5V
- Charging Current: 250mA × 4
- Rated Power: 1.25W × 4

DIAGRAM

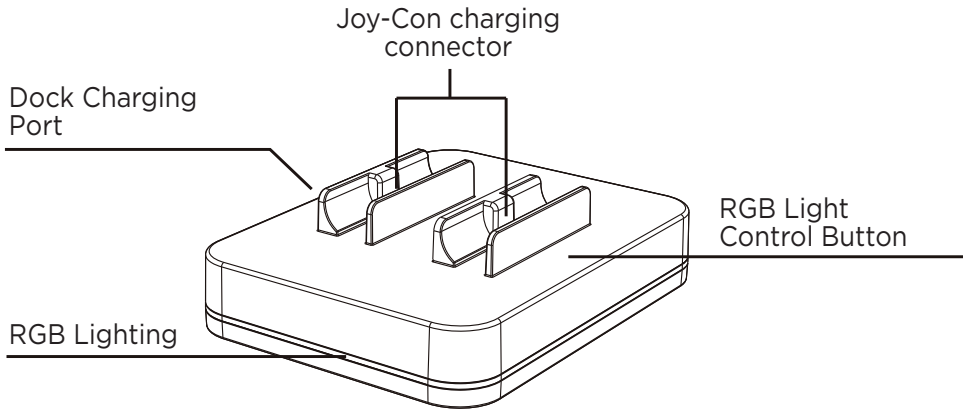

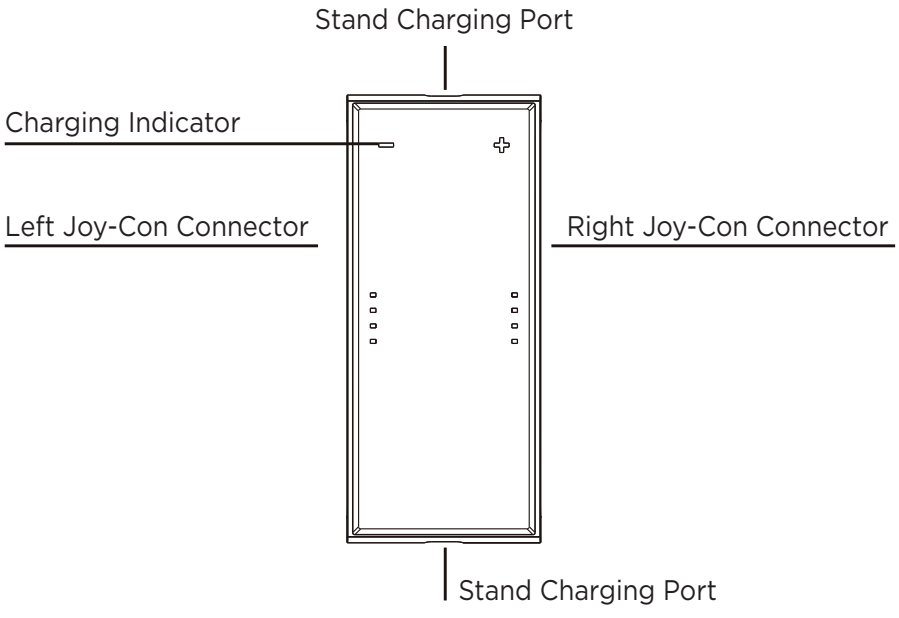

EN

INSTALLATION

- Use the included Type-C cable to connect the charging dock to a 5V/2A power adapter.
- Once powered on, the RGB lighting will activate.
- Insert the Joy-Con controllers into the corresponding L (left) and R (right) slots.
- Charging status is indicated by LED color: Blue = Charging, Green = Fully charged. (Compatible with the original console adapter.)

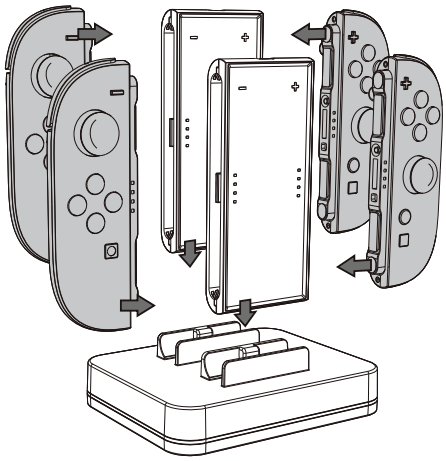

FEATURES INTRODUCTION

Play & Charge:

The charging stand is detachable and can be powered via the charging port located at the top or bottom. This allows players to continue playing while the device is charging.

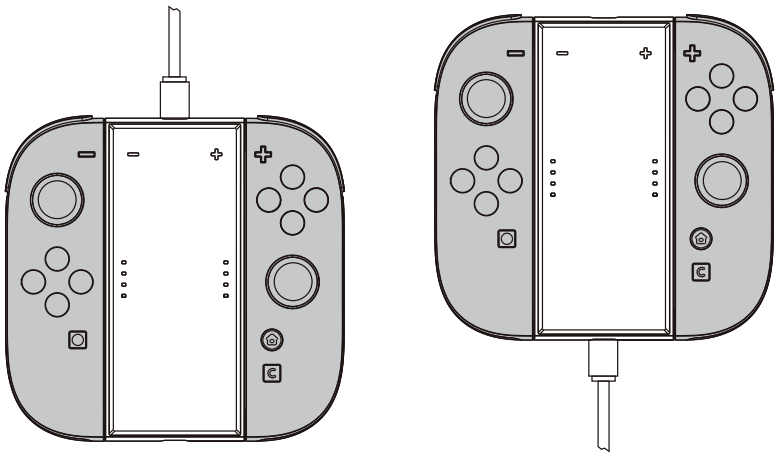

EN

Lighting Control:
- Tap the Touch Light Button to cycle through 10 lighting modes.
- Press and hold for 3 seconds to turn off the lighting.

SAFETY INSTRUCTIONS

- Do not use the product in environments with high temperatures, high humidity, or exposure to grease.
- Avoid placing the product in areas that are dusty, damp, or exposed to direct sunlight.
- Protect the product from drops, shocks, or strong impacts.
- Clean only with a soft, dry cloth. Do not use corrosive cleaners or abrasive materials, as they may damage the surface.

FR

PRÉSENTATION

- Conçu spécialement pour recharger deux paires de manettes Joy-Con pour Switch 2.
- Équipé d'indicateurs de charge et permet la recharge simultanée de jusqu'à 4 Joy-Con (2 paires).
- Dispose d'un éclairage RGB personnalisable avec des modes réglables.

CARACTÉRISTIQUES

- Tension d'entrée : 5V DC
- Courant d'entrée : 2A
- Tension de sortie : 5V
- Courant de charge : 250 mA × 4
- Puissance nominale : 1,25 W × 4

SCHÉMA

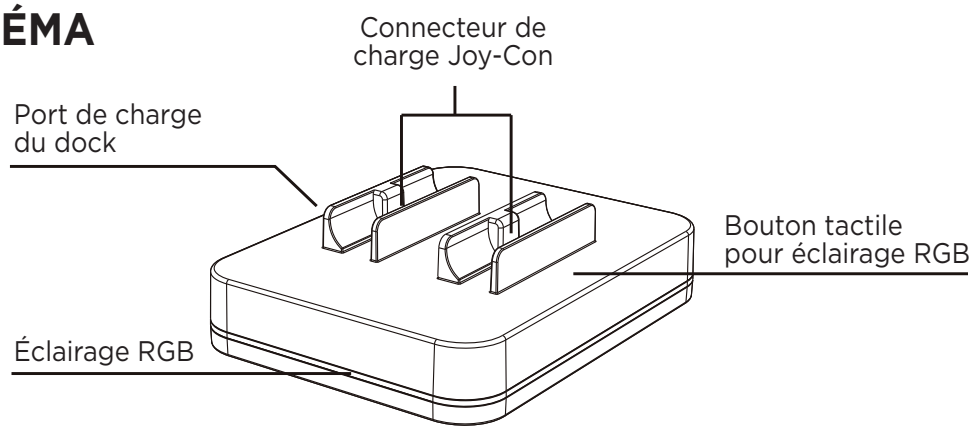

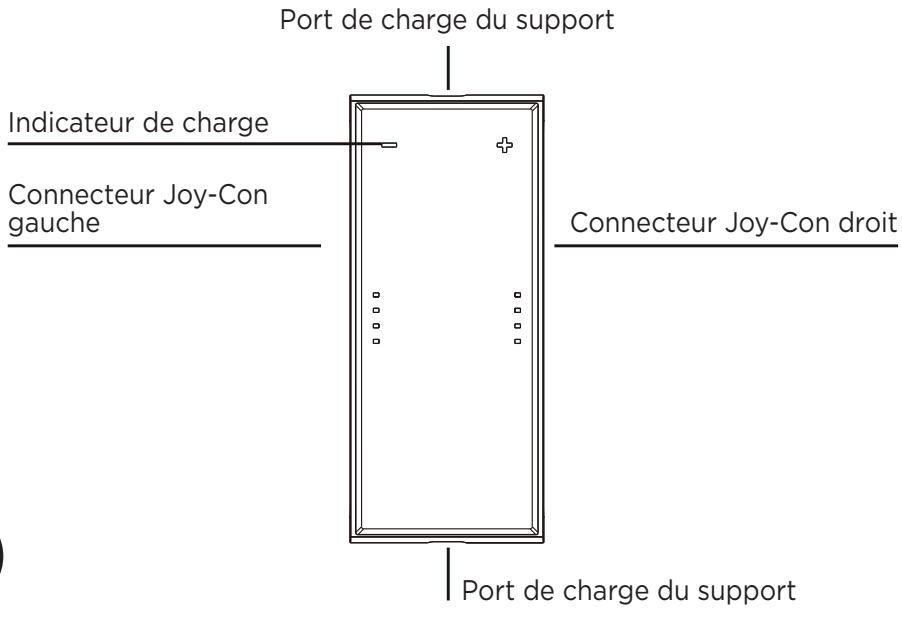

FR

INSTALLATION

- Utilisez le câble Type-C fourni pour connecter la station de charge à un adaptateur secteur 5V/2A.
- Une fois l'alimentation activée, l'éclairage RGB s'allumera.
- Insérez les manettes Joy-Con dans les emplacements correspondants L (gauche) et R (droite).
- L'état de charge est indiqué par la couleur des LED : Bleu = En charge, Vert = Charge terminée. (Compatible avec l'adaptateur d'origine de la console.)

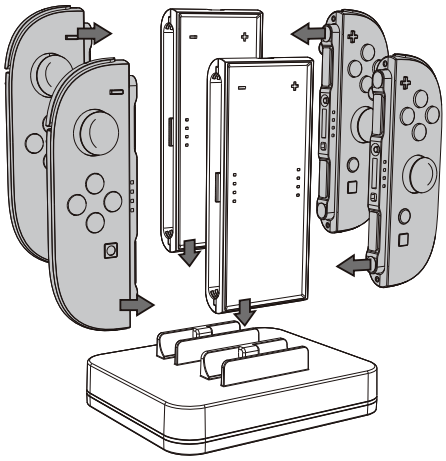

FONCTIONNALITÉS

Play & Charge:

La station de charge est détachable et peut être alimentée par le port de charge situé en haut ou en bas, permettant ainsi de jouer tout en rechargeant l'appareil.

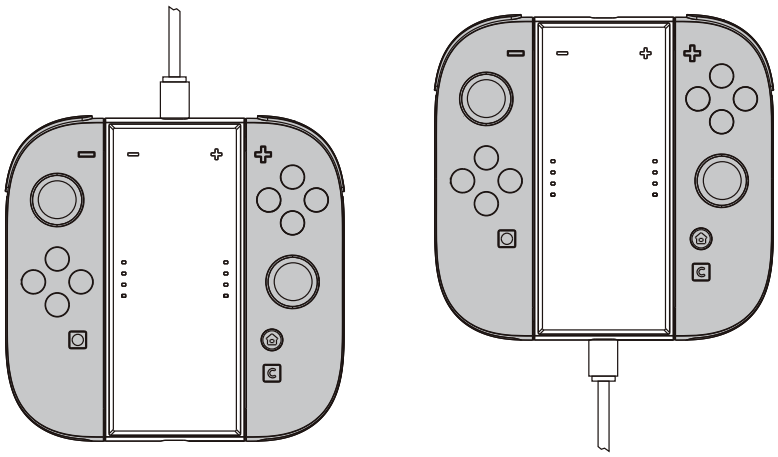

FR

Contrôle de l’Éclairage :

- Touchez le bouton tactile pour faire défiler les 10 modes d’éclairage.
- Appuyez pendant 3 secondes pour éteindre l’éclairage.

CONSIGNES DE SÉCURITÉ

- N’utilisez pas le produit dans des environnements à température élevée, forte humidité ou exposés à la graisse.
- Évitez de placer le produit dans des endroits poussiéreux, humides ou exposés à la lumière directe du soleil.
- Protégez le produit contre les chutes, chocs ou impacts violents.
- Nettoyez uniquement avec un chiffon doux et sec. N’utilisez pas de produits corrosifs ou de matériaux abrasifs, car ils peuvent endommager la surface.

DE

EINLEITUNG

• Speziell entwickelt zum Laden von Switch 2 Joy-Con-Controllern.
• Ausgestattet mit Ladeanzeigen und ermöglicht gleichzeitiges Laden von bis zu 4 Joy-Cons (2 Paare).
• Mit anpassbarer RGB-Beleuchtung und verschiedenen Modi.

TECHNISCHE DATEN

- Eingangsspannung: 5V DC
- Eingangsstrom: 2A
- Ausgangsspannung: 5V
- Ladestrom: 250 mA pro Joy-Con (max. 4 gleichzeitig)
- Nennleistung: 1,25 W pro Joy-Con

DIAGRAMM

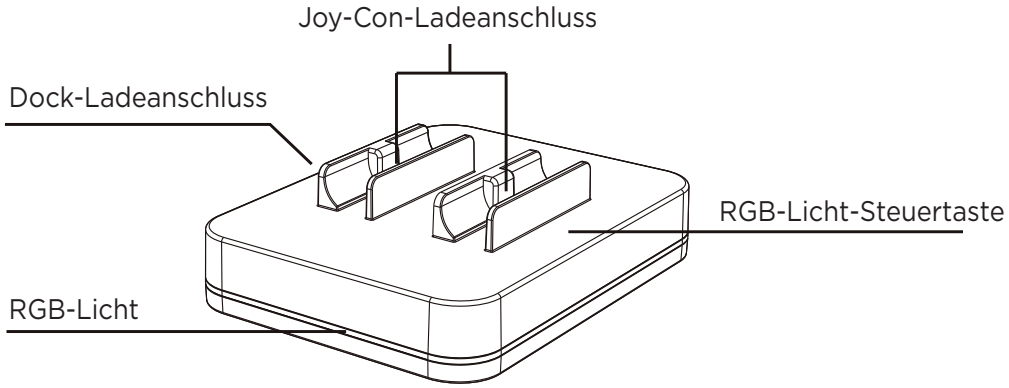

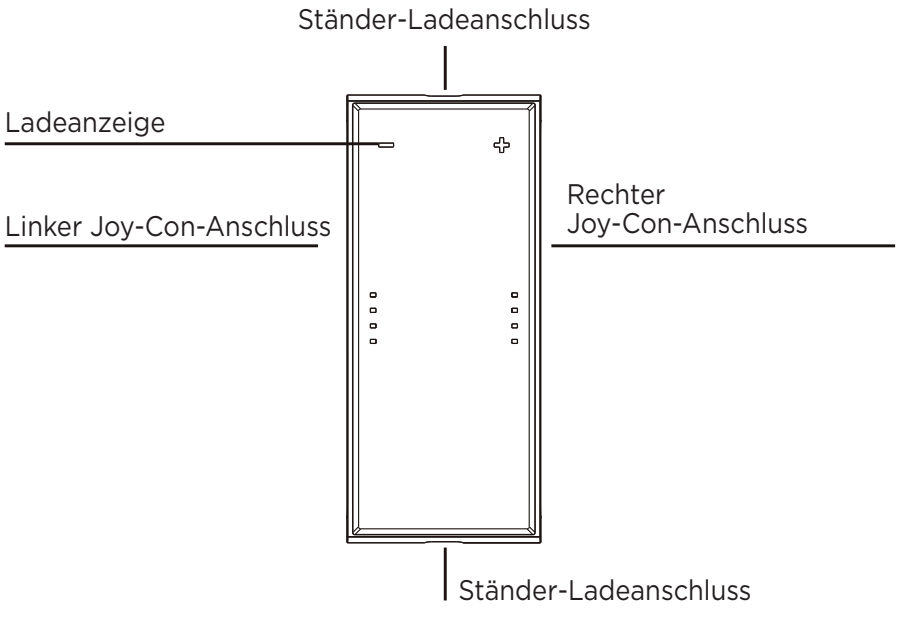

DE

INSTALLATION

- Verwenden Sie das mitgelieferte Type-C-Kabel, um die Ladestation mit einem 5V/2A-Netzadapter zu verbinden.
- Nach dem Einschalten aktiviert sich automatisch die RGB-Beleuchtung.
- Setzen Sie die Joy-Con-Controller in die entsprechenden Steckplätze L (links) und R (rechts) ein.
- Der Ladestatus wird durch LED-Farben angezeigt: Blau = Lädt, Grün = Voll geladen. (Kompatibel mit dem Original-Netzadapter der Konsole.)

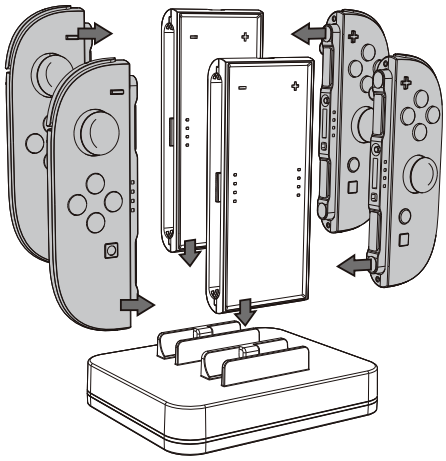

FUNKTIONEN

Play & Charge:

Die Ladestation ist abnehmbar und kann über den Ladeanschluss oben oder unten betrieben werden. Dies ermöglicht es, während des Ladens weiterzuspielen.

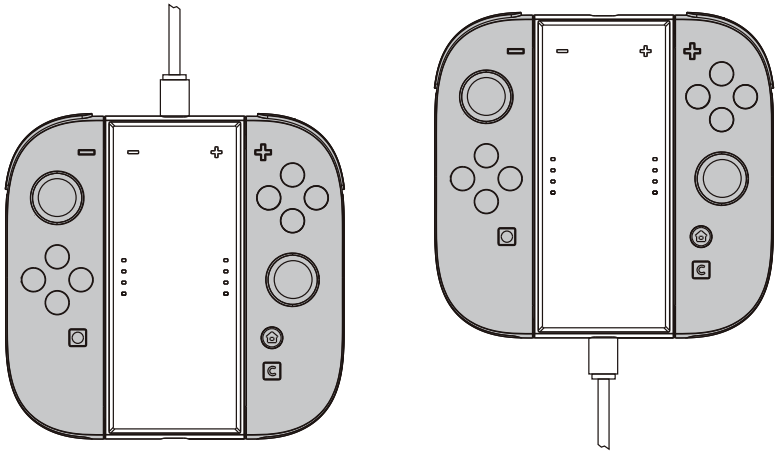

Lichtsteuerung:

- Tippen Sie auf die Touch-Lichttaste, um zwischen 10 Beleuchtungsmodi zu wechseln.
- Drücken und halten Sie die Taste 3 Sekunden lang, um die Beleuchtung auszuschalten.

SICHERHEITSHINWEISE

- Verwenden Sie das Produkt nicht in Umgebungen mit hohen Temperaturen, hoher Luftfeuchtigkeit oder in Kontakt mit Fett.
- Vermeiden Sie staubige, feuchte Orte oder direkte Sonneneinstrahlung.
- Schützen Sie das Produkt vor Stürzen, Stößen oder starken Erschütterungen.
- Reinigen Sie es nur mit einem weichen, trockenen Tuch. Verwenden Sie keine korrosiven Reinigungsmittel oder scheuernden Materialien, da diese die Oberfläche beschädigen können.

ES

INTRODUCCIÓN

- Diseñado especialmente para cargar los mandos Joy-Con de Switch 2.
- Equipado con indicadores de carga y permite la carga simultánea de hasta 4 Joy-Con (2 pares).
- Cuenta con iluminación RGB personalizable con modos ajustables.

ESPECIFICACIONES

- Voltaje de entrada: 5V DC
- Corriente de entrada: 2A
- Voltaje de salida: 5V
- Corriente de carga: 250 mA por Joy-Con (máx. 4 a la vez)
- Potencia nominal: 1,25 W por Joy-Con

DIAGRAMA

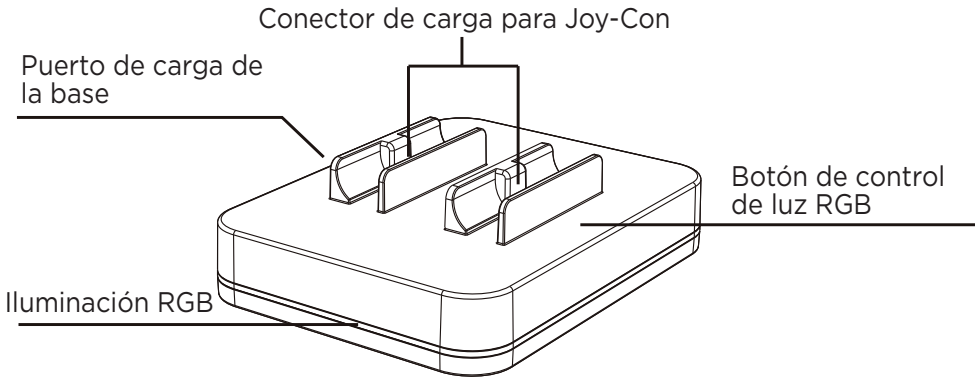

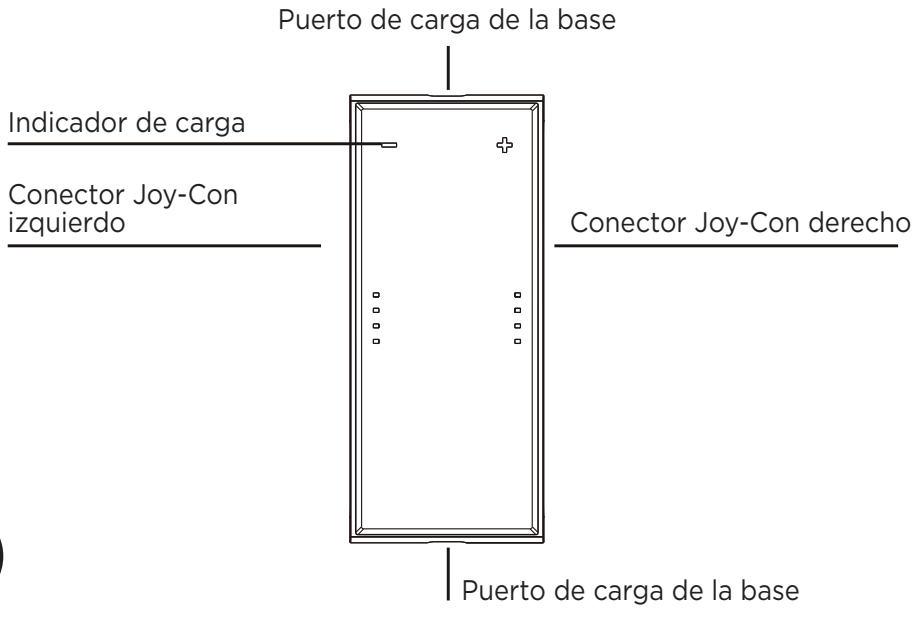

ES

INSTALACIÓN

- Utilice el cable Type-C incluido para conectar la base de carga a un adaptador de corriente de 5V/2A.
- Una vez encendida, la iluminación RGB se activará automáticamente.
- Inserte los mandos Joy-Con en las ranuras correspondientes L (izquierda) y R (derecha).
- El estado de la carga se indica mediante colores LED: Azul = Cargando, Verde = Carga completa. (Compatible con el adaptador original de la consola.)

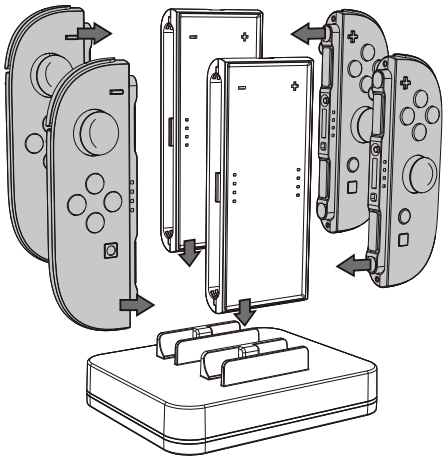

FUNCIONES

Jugar y Cargar:

La base de carga es desmontable y puede alimentarse mediante el puerto de carga situado en la parte superior o inferior. Esto permite seguir jugando mientras el dispositivo se está cargando.

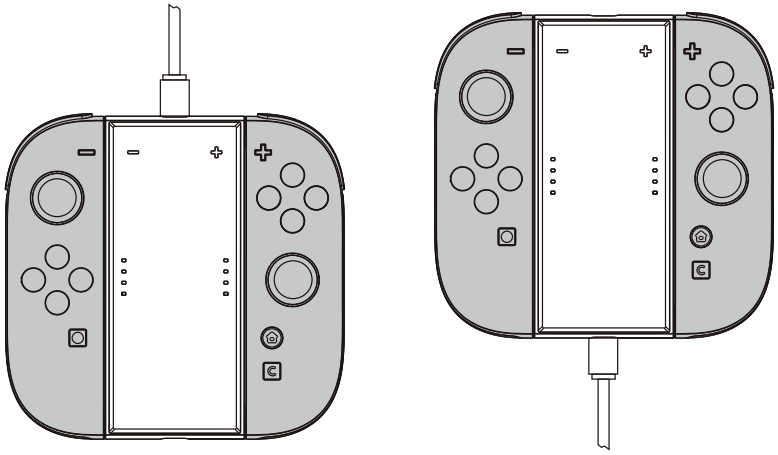

ES

Control de iluminación :

- Toque el botón táctil de luz para alternar entre 10 modos de iluminación.
- Mantenga pulsado durante 3 segundos para apagar la ilumina-ción.

INSTRUCCIONES DE SEGURIDAD

- No utilice el producto en entornos con altas temperaturas, alta humedad o exposición a grasa.
- Evite colocar el producto en lugares polvorientos, húmedos o expuestos a la luz solar directa.
- Proteja el producto contra caídas, golpes o impactos fuertes.
- Limpie únicamente con un paño suave y seco. No utilice lim-piadores corrosivos ni materiales abrasivos, ya que podrían dañar la superficie.

PT

INTRODUÇÃO

- Especialmente concebido para carregar os comandos Joy-Con da Switch 2.
- Equipado com indicadores de carregamento e permite carregar até 4 Joy-Con em simultâneo (2 pares).
- Inclui iluminação RGB personalizável com modos ajustáveis.

ESPECIFICAÇÕES

- Tensão de entrada: 5V DC
- Corrente de entrada: 2A
- Tensão de saída: 5V
- Corrente de carregamento: 250 mA por Joy-Con (máx. 4 em simultâneo)
- Potência nominal: 1,25 W por Joy-Con

DIAGRAMA

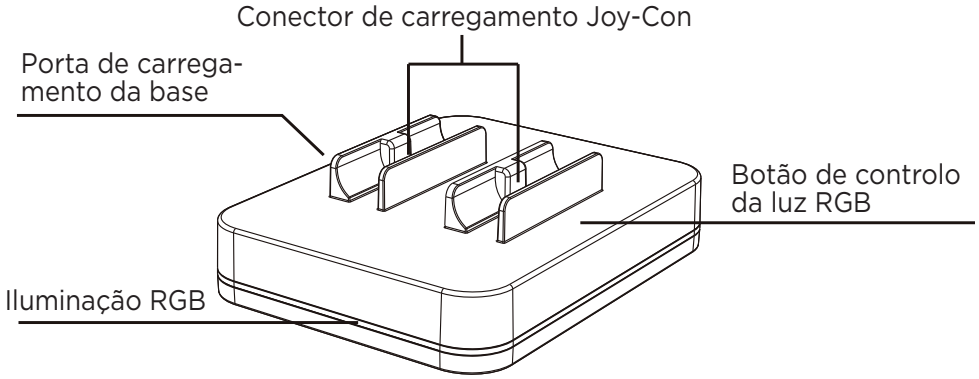

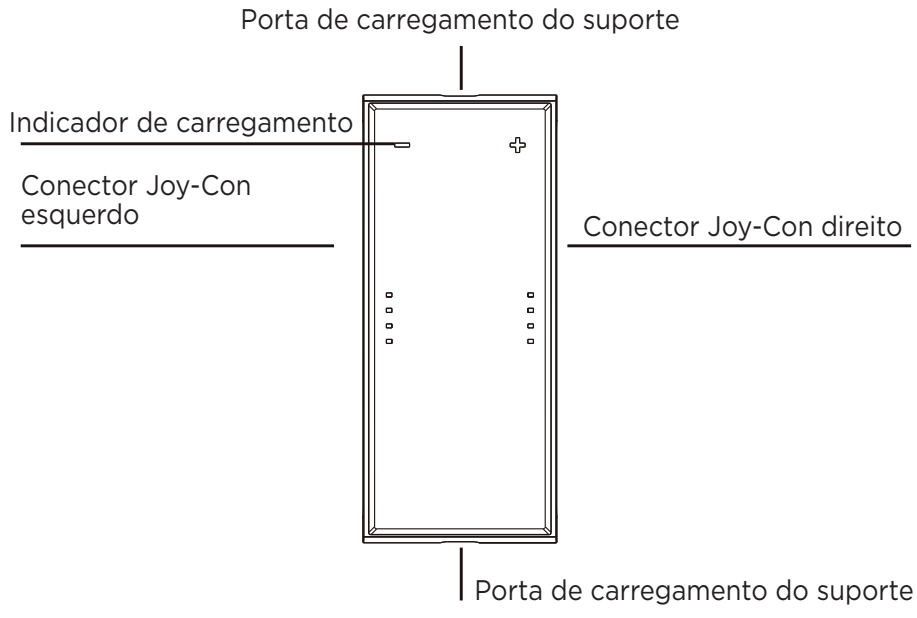

PT

INSTALAÇÃO

- Utilize o cabo Type-C incluído para ligar a base de carregamento a um adaptador de corrente 5V/2A.
- Assim que a energia for ligada, a iluminação RGB será ativada automaticamente.
- Insira os comandos Joy-Con nas ranhuras correspondentes L (esquerda) e R (direita).
- O estado do carregamento é indicado pelas cores dos LEDs: Azul = A carregar, Verde = Carregado. (Compatível com o adaptador original da consola.)

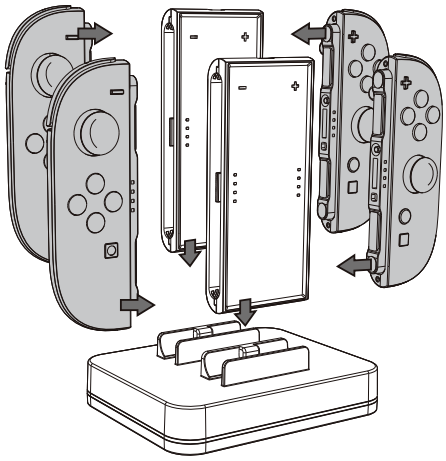

FUNCIONALIDADES

Jogar e Carregar:

A base de carregamento é destacável e pode ser alimentada através da porta de carregamento situada na parte superior ou inferior. Isto permite continuar a jogar enquanto o dispositivo está a carregar.

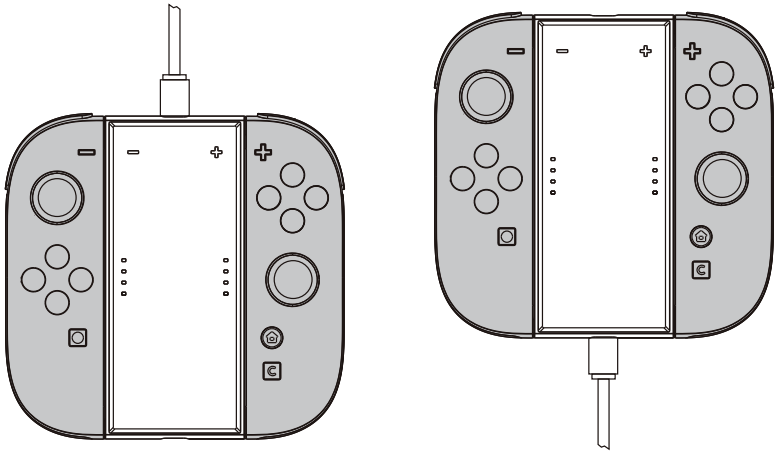

Controlo de iluminação:
- Toque no botão tátil de luz para alternar entre 10 modos de iluminação.
- Mantenha pressionado durante 3 segundos para desligar a iluminação.

INSTRUÇÕES DE SEGURANÇA

- Não utilize o produto em ambientes com temperaturas elevadas, elevada humidade ou exposto a gordura.
- Evite colocar o produto em locais poeirentos, húmidos ou expostos à luz solar direta.
- Proteja o produto contra quedas, choques ou impactos fortes.
- Limpe apenas com um pano macio e seco. Não utilize produtos de limpeza corrosivos nem materiais abrasivos, pois podem danificar a superfície.

IT

INTRODUZIONE

- Progettato appositamente per la ricarica dei controller Joy-Con di Switch 2.
- Dotato di indicatori di ricarica e supporta la ricarica simultanea di fino a 4 Joy-Con (2 coppie).
- Con illuminazione RGB personalizzabile con modalità regolabili.

SPECIFICHE TECNICHE

- Tensione di ingresso: 5V DC
- Corrente di ingresso: 2A
- Tensione di uscita: 5V
- Corrente di ricarica: 250 mA per Joy-Con (max 4 contemporaneamente)
- Potenza nominale: 1,25 W per Joy-Con

DIAGRAMMA

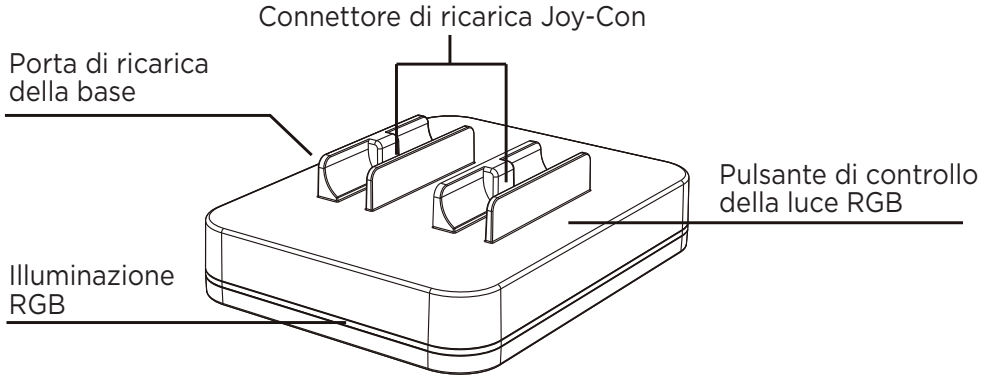

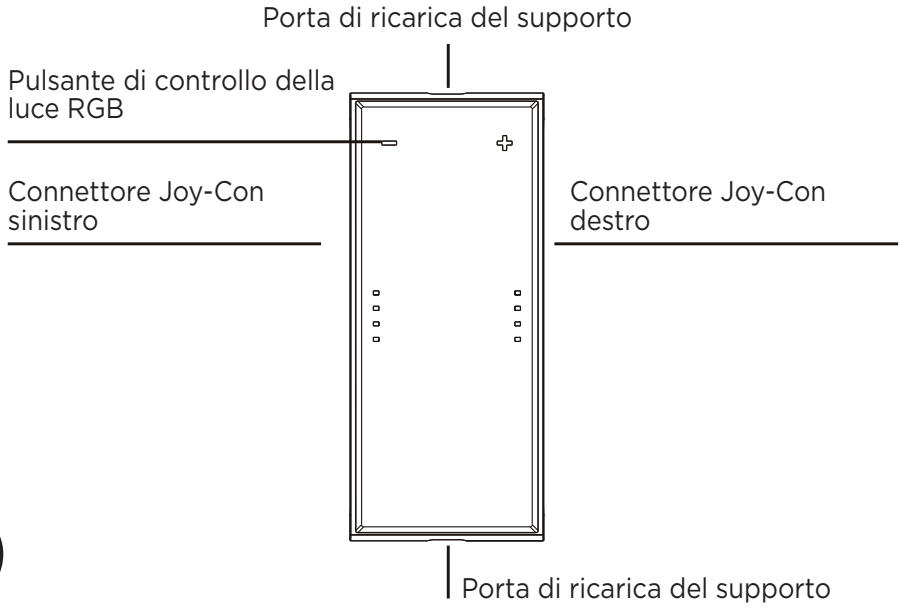

IT

INSTALLAZIONE

- Utilizzare il cavo Type-C incluso per collegare la base di ricarica a un adattatore di alimentazione 5V/2A.
- Una volta alimentato, l'illuminazione RGB si attiverà automaticamente.
- Inserire i controller Joy-Con negli slot corrispondenti L (sinistro) e R (destro).
- Lo stato di ricarica è indicato dai colori dei LED: Blu = In carica, Verde = Carica completata. (Compatibile con l'adattatore originale della console.)

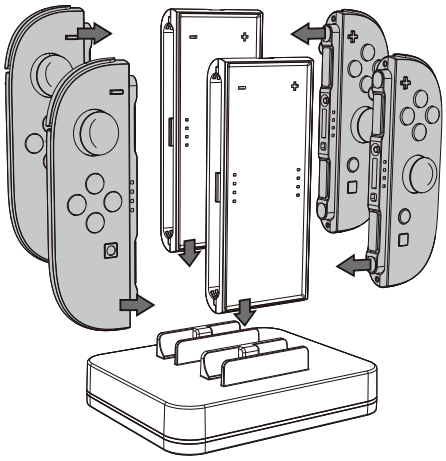

FUNZIONI

Giocare e Ricaricare:

La base di ricarica è rimovibile e può essere alimentata tramite la porta di ricarica posta in alto o in basso. Questo permette di continuare a giocare mentre il dispositivo è in carica.

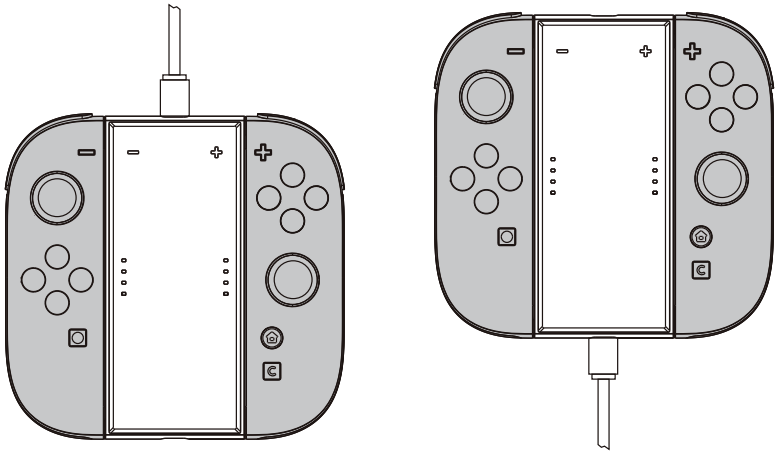

IT

Controllo dell’illuminazione :

- Toccare il pulsante tattile della luce per scorrere tra 10 modalità di illuminazione.
- Tenere premuto per 3 secondi per spegnere l’illuminazione.

ISTRUZIONI DI SICUREZZA

- Non utilizzare il prodotto in ambienti con temperature elevate, elevata umidità o esposto a grassi.
- Evitare di posizionare il prodotto in luoghi polverosi, umidi o esposti alla luce solare diretta.
- Proteggere il prodotto da cadute, urti o forti impatti.
- Pulire solo con un panno morbido e asciutto. Non utilizzare detergenti corrosivi o materiali abrasivi, poiché potrebbero danneggiare la superficie.

NL

INLEIDING

- Speciaal ontworpen voor het opladen van Switch 2 Joy-Con-controllers.
- Voorzien van laadindicatoren en ondersteunt het gelijktijdig opladen van maximaal 4 Joy-Cons (2 paren).
- Met aanpasbare RGB-verlichting met verschillende modi.

SPECIFICATIES

- Ingangsspanning: 5V DC
- Ingangsstroom: 2A
- Uitgangsspanning: 5V
- Laadstroom: 250 mA per Joy-Con (max. 4 tegelijk)
- Nominaal vermogen: 1,25 W per Joy-Con

DIAGRAM

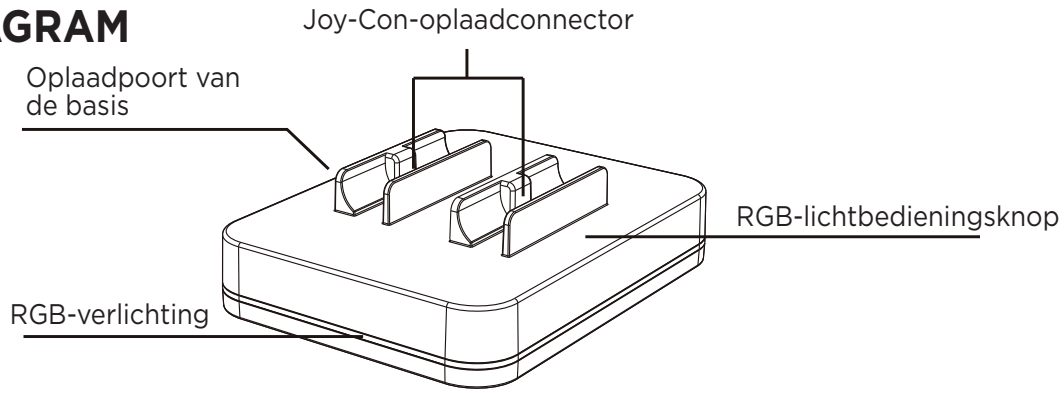

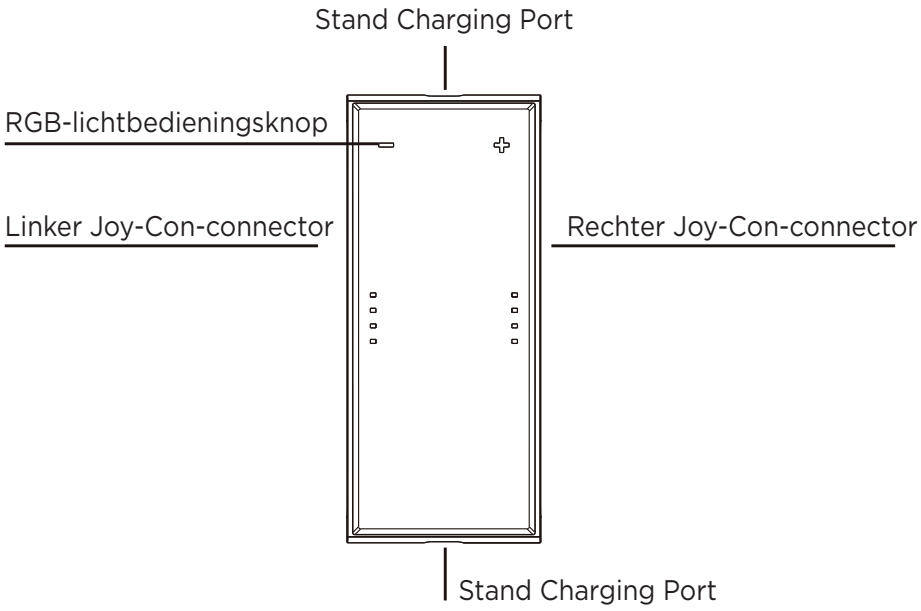

NL

INSTALLATIE

- Gebruik de meegeleverde Type-C-kabel om het oplaadstation aan te sluiten op een 5V/2A-netadapter.
- Zodra de stroom is ingeschakeld, wordt de RGB-verlichting automatisch geactiveerd.
- Plaats de Joy-Con-controllers in de overeenkomstige sleuven L (links) en R (rechts).
- De laadstatus wordt aangegeven door LED-kleuren: Blauw = Bezig met opladen, Groen = Volledig opgeladen. (Compatibel met de originele adapter van de console.)

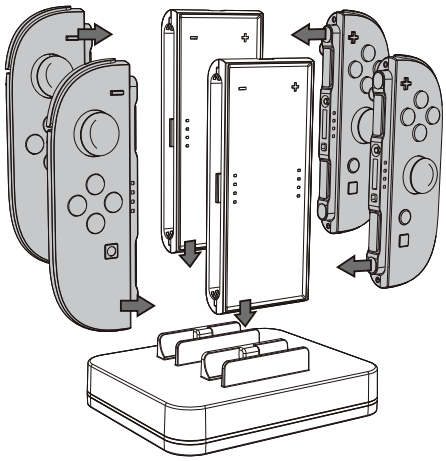

FUNCTIES

Spelen & Opladen:

Het oplaadstation is afneembaar en kan worden gevoed via de oplaadpoort aan de boven- of onderkant. Dit maakt het mogelijk om door te spelen terwijl het apparaat wordt opgeladen.

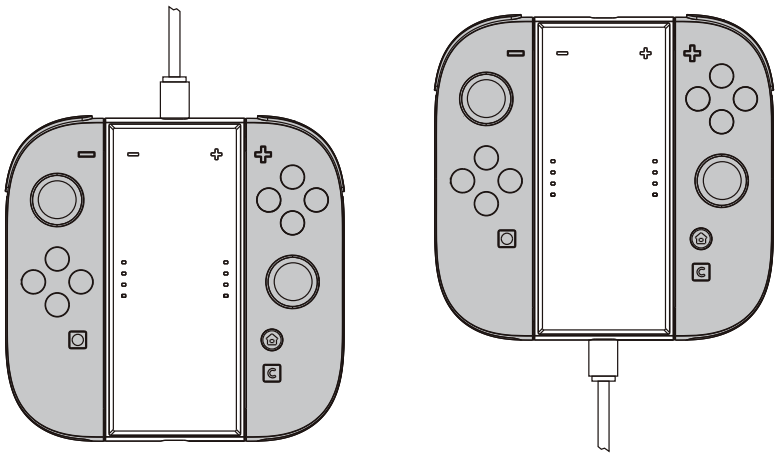

NL

Lichtbediening:
- Tik op de aanraakgevoelige lichtknop om te schakelen tussen 10 verlichtingsmodi.
- Houd de knop 3 seconden ingedrukt om de verlichting uit te schakelen.

VEILIGHEIDSINSTRUCTIES

- Gebruik het product niet in omgevingen met hoge temperaturen, hoge luchtvochtigheid of blootstelling aan vet.
- Vermijd het plaatsen van het product op stoffige, vochtige plaatsen of in direct zonlicht.
- Bescherm het product tegen vallen, stoten of sterke schokken.
- Reinig alleen met een zachte, droge doek. Gebruik geen bijtende reinigingsmiddelen of schurende materialen, omdat deze het oppervlak kunnen beschadigen.

AR

المقدمة

- مصمم خصيصًا لشحن وحدات التحكم Joy-Con الخاصة بجهاز Switch 2.
- مزود بمؤشرات شحن ويدعم الشحن المتزامن لما يصل إلى 4 وحدات Joy-Con (زوجان).
- يتميز بإضاءة RGB قابلة للتخصيص مع أوضاع متعددة قابلة للتعديل.

المواصفات التقنية

- جهد الإدخال: 5 فولت تيار مستمر (DC)
- تيار الإدخال: 2 أمبير
- جهد الإخراج: 5 فولت
- تيار الشحن: 250 مللي أمبير لكل Joy-Con (حتى 4 وحدات في آن واحد)
- القدرة الاسمية: 1.25 واط لكل Joy-Con

المخطط

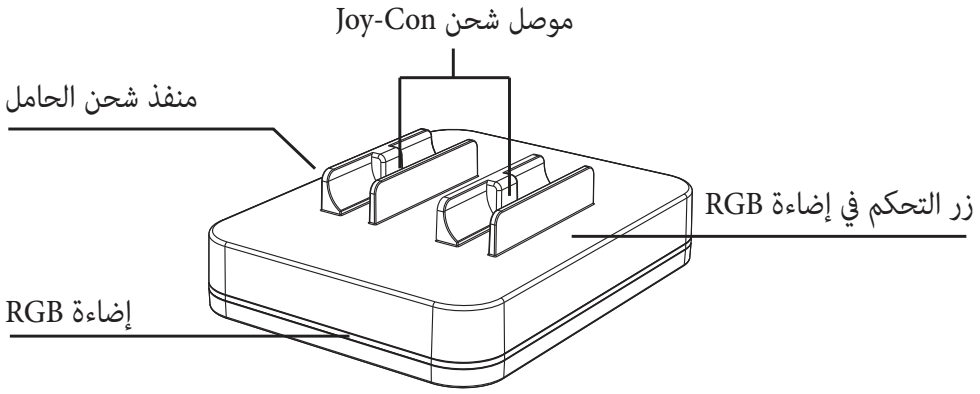

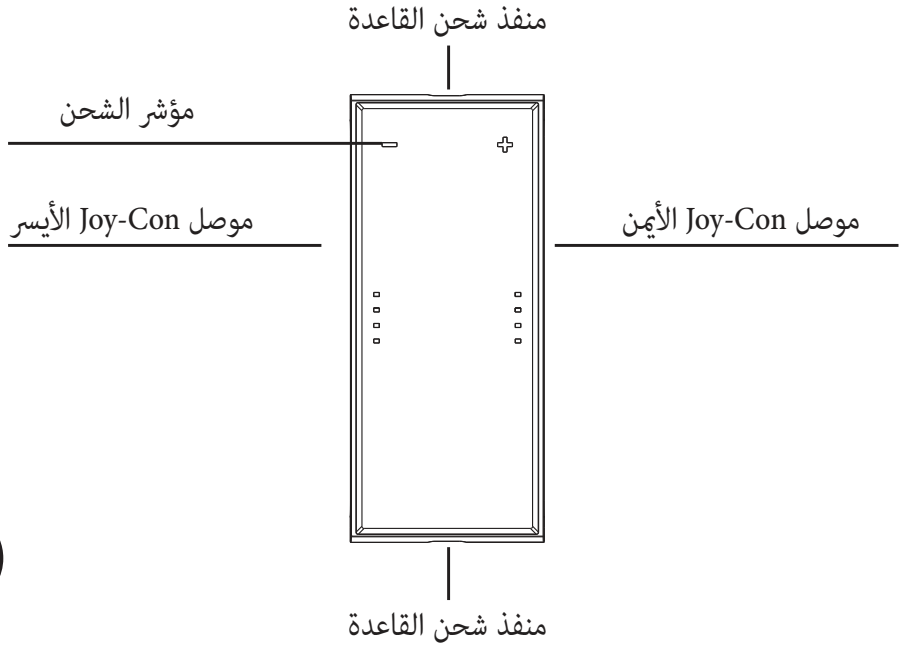

AR

التثبيت

- استخدم كابل Type-C المرفق لتوصيل قاعدة الشحن بمحول طاقة 5V/2A.
- بمجرد تشغيل الطاقة، سيتم تفعيل إضاءة RGB تلقائيًا.
- ضع وحدات التحكم Joy-Con في الفتحات المخصصة L (يسار) و R (يمين).
- يتم عرض حالة الشحن عبر ألوان LED: أزرق = قيد الشحن، أخضر = مكتمل الشحن.
- (متوافق مع محول الطاقة الأصلي الخاص بالجهاز.)

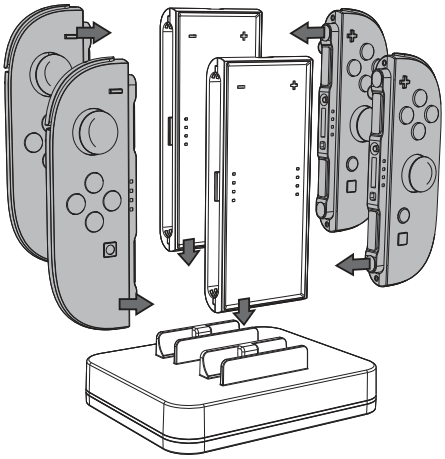

الميزات

اللعب أثناء الشحن (Play & Charge):

قاعدة الشحن قابلة للفصل ويمكن تشغيلها عبر منفذ الشحن العلوي أو السفلي. هذا يتيح للمستخدم مواصلة اللعب أثناء شحن الجهاز.

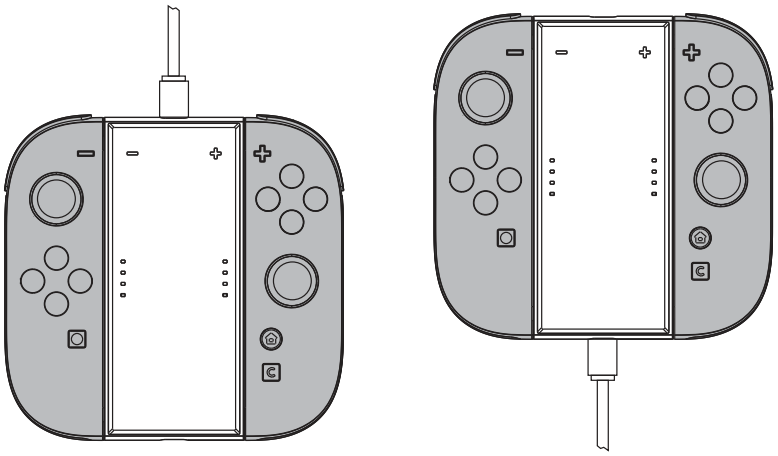

AR

التحكم في الإضاءة

- المس زر الإضاءة للتبديل بين 10 أوضاع إضاءة مختلفة.
- اضغط مع الاستمرار لمدة 3 ثوانٍ لإيقاف تشغيل الإضاءة.

تعليمات السلامة

- لا تستخدم المنتج في بيئات ذات درجات حرارة مرتفعة، أو رطوبة عالية، أو تعرض للشحوم.
- تجنب وضع المنتج في أماكن مغبرة أو رطبة أو تحت أشعة الشمس المباشرة.
- قم بحماية المنتج من السقوط أو الصدمات أو التأثيرات القوية.
- نظّف الجهاز فقط باستخدام قطعة قماش ناعمة وجافة. لا تستخدم مواد تنظيف كيميائية أو مواد كاشطة، لأنها قد تتسبب في تلف السطح.



Regulatory compliance information

EN If at any time in the future you should need to dispose of this product please note that: Waste electrical products should not be disposed of with household waste. Please recycle where facilities exist. Check with your Local Authority or retailer for recycling advice. (Waste Electrical and Electronic Equipment Directive).

FR Si dans l'avenir vous deviez vous débarrasser de ce produit veuillez remarquer que : Les déchets électriques ne doivent pas être jetés avec les déchets ménagers. Veuillez recycler les produits dans une déchetterie. Consulter votre responsable local ou votre revendeur pour un conseil sur le recyclage. (Directive sur les déchets des équipements électriques et électroniques).

DE Sollten Sie dieses Produkt spater einmal entsorgen mussen, beachten Sie bitte, dasselektrische. Abfallprodukte nicht mit dem Haushaltsmull entsorgt werden durfen. Bitte fuhren Sie das Produkt dem Recycling zu, sofern eine entsprechende Einrichtung (Wertstoffhof) vorhanden ist. Fragen Sie bei Ihren Behorden vor Ort nach Moglichkeiten zum Recycling. (Richtlinie uber Elektro- und Elektronik-Altgerate).

ES Si en el futuro tiene que desechar este producto, tenga en cuenta que: Los residuos de productos electricos no se tienen que tirar con la basura domestica. Reciclelo en las instalaciones disponibles. Consulte a las Autoridades Locales o al distribuidor para que le de instrucciones sobre el reciclaje. (Directiva sobre la eliminacion de Aparatos Electronicos y Electricos).

PT Se a qualquer momento no futuro tiver que se desfazer deste produto, por favor note que: Os resíduos dos produtos eléctricos não deverão ser misturados juntamente com os resíduos domésticos. Por favor recicle onde seja possível. Verifique junto da sua Autoridade Local ou comerciante informação acerca de reciclagem. (Directiva sobre Resíduos de Equipamento Eléctrico e Electrónico).

IT Se in futuro dovesse essere necessario smaltire questo prodotto, si prega di notare che: I rifiuti elettrici non devono essere smaltiti insieme ai rifiuti domestici. Riciclare in apposite strutture. Verificare con l'Autorità locale o Rivenditore dove poter riciclare il dispositivo. (Direttiva sullo smaltimento dei rifiuti elettrici ed elettronici).

NL Als u in de toekomst wenst te ontdoen van dit product kunt u er rekening mee dat : Afgedankte elektrische producten mogen niet worden weggegooid bij het huishoudelijk afval. Recycle producten. Raadpleeg uw plaatselijke vertegenwoordiger of dealer voor advies over recycling. (Richtlijn betreffende afgedankte elektrische en elektronische apparatuur.

KONIX

LOG INTO YOUR DREAMS

©2026 Konix. Innelec Multimedia - Konix, 45 rue Delizy, 93692 Pantin Cedex, FRANCE. contact@konix-interactive.com. The Konix brand is a trademark of Innelec Multimedia S.A. All other trademarks are the property of their respective owners. Nintendo Switch® is a registred trademark of Nintendo Co, Ltd. Photos and illustrations are not binding. All rights reserved. This product is not distributed under official license from or approved, sponsored or endorsed by Nintendo Inc. Console not included. Made in PRC.

©2026 Konix. Innelec Multimedia - Konix, 45 rue Delizy, 93692 Pantin Cedex, FRANCE. contact@konix-interactive.com. La marque Konix est une marque déposée par Innelec Multimedia S.A. Toutes les autres marques commerciales appartiennent à leurs propriétaires respectifs. Nintendo Switch® est une marque commerciale de Nintendo Co, Ltd. Les photos et les schémas sont non contractuels. Tous droits réservés. Ce produit n'est pas fabriqué, ni endossé par Nintendo Co, Ltd. Console non incluse. Fabriqué en RPC.

